EL DIARIO PALENTINO

N.º REFUNDIDO 7.336

Fundado en 1882 y 1890

TELEFONOS
2006 ADMINISTRACIÓN
3953 REDACCIÓN
1526 IMPRENTA

EL DIA DE PALENCIA

Depósito Legal P—3—1958

DIRECCIONES
DIRECCIÓN Y TALLERES: MAYOR, 99
APARTADO DE CORREOS, 17

MIERCOLES 9 DICIEMBRE 1964

EDICION SIETE TARDE

2.00 ptas.

VIETNAM

Violentos combates en Binh Dinh tras el asalto de las fuerzas rojas del Vietcong

Saigón, 9. — Por tercer día consecutivo continúan los violentos combates en la provincia de Binh Dinh, a 480 kilómetros al norte de Saigón, como consecuencia del asalto a la ciudad de An Lao, por parte de fuerzas del Vietcong, el pasado lunes.

Según un portavoz militar norteamericano, un artillero aéreo estadounidense ha perecido a consecuencia de las heridas recibidas cuando su helicóptero fue derribado por fuego comunista.

Otro soldado norteamericano ha desaparecido, cuando fuerzas del Vietcong atacaron una columna armada con fuego de «bazukas», a 16 kilómetros al sur de la ciudad de An Lao.

Las informaciones sobre los combates son precarias, debido a la dificultad de comunicaciones en la zona.

Mientras continúan también los combates al norte de la citada ciudad, en la cota 193, una posición gubernamental de mortero, que fue cercada a primera hora del pasado martes.

Helicópteros del Ejército norteamericano sobrevuelan la zona arrojando refuerzos, bajo intenso fuego del Vietcong.

Según las primeras informaciones, ocho soldados gubernamentales han perecido en los combates, pero el balance de víctimas se cree será mucho más elevado.—Efe.

Conjeturas en torno a los próximos viajes del Papa

Macapagal puede reiterar su invitación a PABLO VI para que visite FILIPINAS

Manila, 9. — El presidente de la República de Filipinas, don Diosdado Macapagal, puede reiterar su invitación a Su Santidad el Papa Pablo VI, para que visite el país el año próximo, según indica el periódico "The Manila Times".

Este rotativo, agrega que el primer mandatario de la nación ha demostrado verdadero "júbilo" ante las informaciones de que el Sumo Pontífice hubiera dejado abierta la posibilidad de realizar ulteriores viajes después del que acaba de hacer a la India.

El Santo Padre está invitado a asistir a las celebraciones del IV Centenario del comienzo de la predicación del cristianismo en Filipinas.—Efe.

CONJETURAS EN BRASIL

Río de Janeiro, 9.—Un miembro de la Nunciatura Apostólica ha declarado que no ha habido confirmación acerca de la noticia del posible viaje de Su Santidad Pablo VI al Brasil, ni a ningún otro país iberoamericano.

—"No hemos oído nada acerca de las intenciones del Papa de visitar el Brasil" —ha manifestado el portavoz de la Nunciatura.

Durante estos últimos días, se han difundido por Río de Janeiro rumores en torno a un proyectado viaje del Santo Padre a Centro y Sudamérica. Estos rumores han encontrado eco en la Prensa, que también ha reproducido ciertas informaciones procedentes del Vaticano, según las cuales se especula, en los medios de Roma, sobre la posibilidad de futuros viajes intercontinentales del Sumo Pontífice.

Por otra parte, el Arzobispo de Recife, Monseñor Camara, manifestó a los periodistas el mes pasado que el Santo Padre proyectaba venir a Centro o Sudamérica, durante el año 1965.—Efe.

BLASFEMIAS CONTRA LA VIRGEN EN LA PRENSA DE POLONIA

Varsovia, 8.—El Cardenal Wyszynski, Primado de Polonia, ha pedido a los católicos que ofrezcan sus oraciones a la Virgen María en desagravio de las mentiras y blasfemias publicadas contra Ella en la Prensa atea, durante su permanencia en Roma.

En el sermón pronunciado en la Catedral de San Juan de Varsovia, el Cardenal ha afirmado que la Prensa atea se valía de las mentiras y las blasfemias contra la Virgen "para convertir a la religión en un instrumento de su política; por eso os pido que ofrezcais vuestras oraciones a la Madre de Dios para desagraviarla de los ataques sufridos en la Prensa del País".—Efe.

López Rodó, en Roma

Conversaciones sobre el intercambio comercial hispano-italiano

Roma, 9.—Don Laureano López Rodó, Comisario del Plan de Desarrollo español, llegó a Roma, con el fin de celebrar conversaciones con dignatarios del Gobierno italiano, tendientes a mejorar e incrementar el intercambio comercial hispano-italiano.

El señor López Rodó fue recibido en el aeropuerto de Fiumicino por el ministro de Industria italiano, Giuseppe Medici.

El Comisario del Plan de Desarrollo ha declarado que permanecerá en Italia de cuatro a cinco días.—Efe.

21 muchachas se dirigían a un baile y perecieron ahogadas

Al chocar la lancha motora, que las conducía, con un remolcador

Raumo (Finlandia), 9. — Se teme que por lo menos 24 personas hayan perecido ahogadas en una colisión entre un remolcador y una lancha motora, en Raumo, al Oeste de Finlandia, la pasada noche.

En la motora iban tres soldados y por lo menos 35 muchachas que se dirigían a bailar a una fortaleza de las cercanías de la ciudad.

Los tres soldados y 21 de las muchachas han desaparecido y se teme que hayan perecido ahogados. Catorce chicas han sido rescatadas.

La colisión se produjo a unos cien metros de los muelles del puerto de Raumo.

Sólo ha podido ser recogido de las aguas el cadáver de una de las jóvenes. Se cree que por lo menos diez muchachas se hallaban en la cabina de la lancha.

Un hombre rana ha llegado de Torku para ayudar en la búsqueda.—Efe.

RELEVO DE BANDERAS

Cruz Roja de amor y sangre y generosidad

Roja de sangre y de amor; roja de mano abierta para la generosidad y el sacrificio; roja de color neto para las entregas sin cortapisas..., está la cruz sobre esa teoría de blancura de la bandera que el día de la Inmaculada estrenó la brigada de camilleros de la Cruz Roja palentina.

Un relevo de banderas, para continuar caminando; un relevo de banderas, no un relevo de cruces ni colores. La Cruz Roja sigue teniendo por enseña la cruz de color sangre y de color amor y de color sacrificio y de color generosidad, sobre la teoría impoluta del blanco de la sinceridad y de la paz..., que aunque la Cruz Roja actúe también en las guerras, su mensaje es de misión pacífica.

En la fotografía, un momento de la bendición de la bandera que la Brigada de Camilleros de la Cruz Roja de Palencia ha estrenado. Bendice don Antonio González Lamadrid, secretario canciller del Obispado; madrina, doña María Teresa Arellano de Font; le acompaña el Sr. Fernández Conceiro, capitán de la Brigada de Camilleros (donante de la bandera), y el Dr. Combarros, director de la Clínica de la Cruz Roja.—(Foto PAYA).

Se reunió el Soviet Supremo sin que apareciera Kruschef

Kosyguin anuncia la reducción del presupuesto militar ruso

En su discurso propugnó una mejora de las relaciones con los "países capitalistas"

Moscú, 9. — Los informadores de Prensa han montado guardia ante la entrada del Kremlin, para tratar de ver si el ex primer ministro soviético Kruschef hacía acto de presencia.

Sin embargo, no hay señales de que Nikita Kruschef haya acudido a la reunión del Soviet Supremo.

El ex primer ministro no ha sido visto en público desde el anuncio de su reemplazamiento, el pasado día 18 de octubre.

La mayoría de las informaciones en torno a su ausencia indican que es probable se halle en una casa de campo de los alrededores de Moscú, sometido a tratamiento médico.—Efe.

KOSYGUIN PROMETE MAYOR CONSUMO DE ALIMENTOS

Moscú, 9. — El primer ministro soviético, Alexei Kosyguin ha prometido hoy al pueblo soviético un mayor consumo de alimentos, mayores ingresos y un incremento de la producción agrícola e industrial.

El primer ministro soviético hizo estas declaraciones en el discurso inaugural de la sesión del Soviet Supremo (Parlamento ruso), en el curso de la cual se decidirá el presupuesto para 1965 y se aprobará la constitución del nuevo Gobierno.

Se trata de la primera reunión del Soviet Supremo desde el reemplazamiento de Nikita Kruschef el pasado mes de octubre.

La sesión dio comienzo con la propuesta hecha por el primer secretario del partido, Leonid Breznev, en el sentido de que Kosyguin fuese confirmado en el cargo de primer ministro. La propuesta fue aceptada unánimemente.

Resultó también unánime una votación aparte en la que se trataba del relevo de Kruschef en el citado puesto. El Soviet Supremo necesitó menos de cinco minutos para decidir esta cuestión.

Al referirse al reemplazamiento de Kruschef, Breznev dio como razones oficiales «la avanzada edad y su estado de salud».—Efe.

RUSIA REDUCIRA SU PRESUPUESTO MILITAR

Moscú, 9.—Rusia reducirá en quinientos millones de rublos su presupuesto militar para 1965, según ha anunciado hoy ante el Soviet Supremo el primer ministro ruso, Alexis Kosyguin. Indicó que esta reducción se efectuaba para dar a los rusos un más alto nivel de vida. Dijo Kosyguin que el Gobierno soviético esperaba que el presupuesto militar norteamericano sería reducido igualmente durante los años 1965-66. «Ambas medidas —añadió— constituyen paso positivo hacia la disminución de la tensión internacional».

La reducción del presupuesto mi-

(Continúa en sexta página)

Franco en la festividad de la Patrona de la Infantería

Madrid.—Con motivo de la celebración de la festividad de la Inmaculada, Patrona del Arma de Infantería, se ha oficiado una solemne Misa en la Basílica de San Francisco el Grande, a la que han asistido el Jefe del Estado y Generalísimo, acompañado de su esposa y Ministros del Gobierno. En la foto, S. E. el Jefe del Estado y su esposa, en el sitial de honor durante la celebración de la Santa Misa.—(Foto Europa Press)

EL AEROPUERTO DE BARAJAS ES YA EL MAS COMPLETO DE EUROPA

Madrid, 9. — A primeras horas de la mañana han entrado en servicio las nuevas instalaciones dedicadas al tráfico nacional, del Aeropuerto Transoceánico de Barajas.

El primer vuelo efectuado ha sido la salida de un «Caravelle» «IB-302» de Iberia, en el trayecto regular Madrid-Barcelona, con dirección a la capital catalana, que despegó de las pistas a las 8'06 minutos con 75 pasajeros a bordo.

Pocos minutos después, a las 8'52 minutos, despegó otro «Caravelle» «IB-302» hacia Málaga.

El primer pasajero que embarcó en el primer avión que entró en servicio, el de Barcelona, que fue D. Francisco Balana (en primera clase) y D. Eduardo Maestro (en clase turista). En el avión de Málaga, fue el primer usario D. Luis Díaz.

Atendieron a estos pasajeros, el jefe de Facturación, D. Miguel Lozano, y el Administrativo, D. Manuel Valdivia, que prestan el primer servicio en las oficinas de Iberia.

En la oficina de Información instalada a la entrada del Servicio Nacional, la señorita recepcionista, Amparo Martínez, atendió al primer usuario de este servicio: «Un señor de color —dice al periodista— que me preguntó donde estaba el teléfono. Quería hablar con Madrid».

La señorita María del Carmen Domínguez, que atiende los Servicios de Información de salidas, atendió por primera vez en su nuevo puesto, a las ocho y media de esta mañana, a tres señores que se dirigieron a ella a la vez, preguntando detalles sobre el «vuelo» a Málaga».

En la segunda planta, el Estanco abrió sus puertas a las ocho para servir al primer usuario —una señora de mediana edad— un paquete de cigarrillos rubios «Kent».

De madruga da un señor que procedía de Bata (Guinea Ecuatorial), usó el bar-cafetería, también en la segunda planta, a las 5'45 de esta madrugada.

Las nuevas instalaciones de tráfico nacional prestaron su primer servicio efectuando 59 vuelos, entre salidas y llegadas.

Estuvieron presentes en la apertura de estas instalaciones, el jefe del Aeropuerto coronel Alonso Román; segundo jefe del mismo, teniente coronel Villarroya, y el comandante de Organización y Personal, señor Saneo.

Los viajeros mostraron visiblemente su satisfacción por las excelentes instalaciones de acceso a Madrid, que completan ampliamente los servicios aéreos de la capital de España.—Cifra.

LAS NUEVAS INSTALACIONES

Madrid, 9. — Las nuevas instalaciones del Aeropuerto madrileño inauguradas hoy, víspera de la Festividad de Nuestra Señora de Loreto —Patrona de la Aviación española—, tienen ocho plantas, incluido el final de la torre de control. Todas ellas disponen de aire acondicionado. Su superficie es de 66.000 metros cuadrados y su realización ha constado unos 320 millones de pesetas.

Las obras se iniciaron en 1954. Durante todos estos últimos años el tráfico internacional y nacional ha crecido de forma considerable. El 60 por ciento del tránsito del Aeropuerto se efectúa a través de las líneas nacionales y el 40 por las extranjeras.

El antiguo edificio en servicio, será demolido para ampliar el nuevo doscientos metros más. Las dos alas del Aeropuerto, la nacional y la extranjera, miden 300 metros. El suelo y las paredes son de mármol, y las dependencias contienen cinco bares —denominados «Castillos», «Madrid», «Constelaciones», «Globos» y «Mosaico» y tres restaurantes.

El número total de viajeros que se espera pasen por Barajas este año, estará muy cerca de los dos millones, frente a poco más de millón y medio del año anterior.

Las amplias salas están decoradas con grandes murales abstractos, obra de Manrique. La decoración ha sido realizada por el general Serret, el teniente coronel Leoz, ingenieros aeronáuticos, y el arquitecto Vegas.

También disponen las nuevas instalaciones de una sala comercial, con varias tiendas, farmacia, administración de lotería, peluquería de señoras y caballeros y una guardería infantil. Las terrazas tienen una superficie de 400 metros cuadrados y desde ellas se obtiene una visión completa de las pistas.

La calefacción se efectúa a través de una central de agua sobrecalentada, situada a más de un kilómetro de las instalaciones. Muy pronto entrará en servicio el aire acondicionado.

Los aviones se repostan desde las mismas pistas, a través de tres bocas.

En el sótano existe un garaje de 300 metros cuadrados de superficie para aparcar vehículos y que pueden usar los viajeros.

Su totalidad de instalaciones y sus modernos servicios, hacen de el Aeropuerto de Barajas uno de los mejores del mundo y el más completo de Europa.—Cifra.

LA HORA INTERNACIONAL

Por JOSE LUIS ALONSO ALMODOVAR

La entrevista Johnson = Wilson

Después de dos jornadas de extensas y laboriosas conversaciones, ha finalizado la esperada reunión entre el presidente Johnson y el jefe del Gobierno inglés, Harold Wilson. Es el primer contacto personal de Johnson con un estadista europeo desde las elecciones del tres de noviembre. En algunos círculos políticos se ha querido conceder gran significación a este hecho, considerando que el presidente norteamericano pretendía poner de relieve la solidez de los lazos tradicionales que unen a las dos potencias anglosajonas. Sin embargo, Johnson y Wilson no fueron ahora interlocutores por primera vez. El líder del laborismo británico desplegó una amplia actividad viajera durante el tiempo en que dirigió «la oposición de Su Majestad», trasladándose a Wáshington para exponer sus puntos de vista a Johnson, y a Moscú para entrevistarse con Nikita Kruschef. Pero, desde la precaria e inestable victoria de su partido en las elecciones generales inglesas de mediados de octubre, este vuelo a la capital norteamericana constituye la primera salida de Wilson y su primera reunión oficial con el Gobierno de los Estados Unidos.

El interés del Gabinete británico por informar de sus propósitos a la Casa Blanca se puso ya de manifiesto con la máxima claridad con ocasión del precipitado viaje a Wáshington del nuevo secretario del Foreing Office, Gordon Walker, apenas posesionado de su cargo, y cuando la nación americana vivía aún con ansiedad las horas preelectorales. Ni entonces ni ahora cabe pensar, a nuestro juicio, que se trate de visitas más o menos protocolarias, ni que obedezcan al simple deseo de proclamar la continuidad de los vínculos anglo-norteamericanos. Tampoco en el equipo de Johnson cuenta, en principio, con demasiadas simpatías Mr. Wilson, cuya ligereza e inconsecuencia no dejan de causar algunas alarmas. Los móviles reales del viaje deben ser, sin duda, de tipo concreto y específico. Existen hoy planteados en el mundo —y en particular dentro de la Alianza Atlántica— numerosos problemas de gran magnitud, ante los que disienten, incluso en cuestiones de fondo, las principales capitales del mundo libre.

Quizá no haya resultado difícil para ambos políticos alcanzar un acuerdo básico en relación con el sureste de Asia, pues Londres busca la cooperación norteamericana en la crisis de la Gran Malasia, que continúa amenazadora y confusa ante los repetidos actos de agresión del presidente de Indonesia, Sukarno. A cambio, Norteamérica solicita un más positivo apoyo de Inglaterra en la lucha del Vietnam contra los guerrilleros comunistas del Viet Cong, que reciben una ayuda más visible y cuantiosa cada día de los regímenes de Hanoi y Pekín. A un mes de las elecciones presidenciales de Estados Unidos, parece llegado el momento de adoptar decisiones graves respecto al Vietnam del Sur, pues no es posible mantener indefinidamente la incertidumbre actual. Y se da el paradójico y aleccionador caso de que el embajador norteamericano en Saigón, general Maxwell Taylor, patrocina ahora idénticas medidas a las que pedía el senador Barry Goldwater, candidato a la presidencia por el partido republicano. Lo que hasta hace un mes se rechazaba en Wáshington como ilusorio, comienza a perfilarse ya como la única salida honorable para Norteamérica. O abandonismo integral, como sugiere el general De Gaulle, o una acción definitiva que ponga fin a la crisis. Otra situación semejante se empieza a vislumbrar ya en el Congo, a punto de convertirse en un segundo Vietnam, pues Occidente no se compromete a sostener plenamente al Gobierno central, en tanto que los rebeldes cuentan con más fuertes auxilios por momentos, de los países comunistas y algunos africanos. Las soluciones a medias no son jamás viables en estas circunstancias.

El punto central de las conversaciones entre Wilson y Johnson habrá sido, no obstante, la debatida fuerza atómica multilateral que el presidente anhela establecer en Europa. La actitud del Gobierno inglés en este problema resulta todavía vacilante. Ni ha aceptado formar parte de ella, como decidió ya la Alemania federal, ni se muestra obstinadamente contrario, como Francia, en camino de poseer una potencia disuasoria propia. En el fondo de la crisis europea actual prevalece palpablemente esta cuestión. El Gabinete de Bonn cedió en gran parte a las pretensiones francesas sobre el precio de los cereales, a pesar de lo cual las negociaciones de los ministros de Agricultura del Mercado Común, en Bruselas, no han avanzado ni un ápice. Por supuesto, el tema es complejo y poco apto para que pueda recibir rápida solución. Mas, creemos que se hubiera hallado ya alguna fórmula aceptable, si no lo dificultara la cuestión nuclear, de carácter fundamentalmente político, ante la que el desacuerdo entre las capitales aliadas parece absoluto. La Casa Blanca se inclina, en vista de tal estado de cosas, a establecer una fuerza bilateral con Alemania. Como primer paso, resultaría muy interesante. Wilson habla ahora de constituir una entidad atómica atlántica. El criterio del «premier» británico cambia y se modifica vertiginosamente. El partido conservador había anticipado unos propósitos similares a los de De Gaulle. Los laboristas, en cambio, se sitúan más cerca de la postura norteamericana. No cabe la menor duda que se trata de un problema que ha de fundamentar y condicionar las futuras relaciones de Occidente.

U Thant padece de úlcera en el duodeno

Sede de las Naciones Unidas, 9. — El secretario general de las Naciones Unidas, U Thant, padece de úlcera en el duodeno, y, en consecuencia, debe permanecer en el hospital donde está internado, de siete a diez días más, según ha anunciado su médico de cabecera Dr. William Von Stein.

El Dr. Von Stein, ha declarado que la úlcera de U Thant muestra indicios de pronta cura, y luego de que haya cicatrizado, el secretario general podrá reintegrarse plenamente a sus funciones como jefe de la ONU.

U Thant ingresó el viernes pasado en el hospital neoyorquino de Le Roy, en principio, para someterse a un detenido reconocimiento médico. El resultado de la primera exploración dio lugar a que se emitiese un parte facultativo, en el que se decía que el secretario general estaba aquejado de gastritis y, posiblemente tenía una úlcera péptica.—Efe.

Cualquier edad es buena para estudiar

Alcalá de Guadaira, 9.—Don Francisco Yuste Gómez, vecino de Sevilla, de 62 años, cursa en la actualidad el primer año de Bachillerato en el Instituto de San Isidoro de estudios nocturnos, para demostrar a un hijo que tiene 22 años que cualquier edad es buena para empezar a estudiar.

Don Francisco Yuste, es natural de Alfaraque (Huelva), donde nació el 10 de agosto de 1902, a los doce años trabajaba en una empresa acarreando agua con un borriquillo a las cuadrillas de trabajadores. Era el mayor de seis hermanos y su padre estaba imposibilitado físicamente. Después, fue sacristán durante once años en Isla Cristina, otros tantos de zapatero y sargento de la Cruzada Nacional, y, en el momento actual, es mecánico especialista en la pirotécnica de Sevilla.—Cifra.

M.C.D.2022

PALENCIA AL DIA

Vallellano y su calle

El Conde de Vallellano ya tiene su calle en Palencia.

El acuerdo que tomó recientemente el Ayuntamiento de dedicar una calle de la capital al ilustre político desaparecido, acaba de cumplimentarse en la sesión celebrada el pasado sábado, en la que el pleno municipal aprobó la correspondiente propuesta del concejal delegado para esta gestión, don Miguel Ibáñez Martín, dedicándole la céntrica calle hasta ahora denominada «Del Cura», cuyo trazado moderno y ampliación actualmente se lleva a cabo, por lo que pronto se convertirá en una de las calles más espléndidas de la ciudad.

Palencia y el Conde de Vallellano se vinculan así más estrechamente.

La capital de la provincia rinde, así, homenaje póstumo y sumamente justo al destacado hombre público que tanto se distinguió en su cariño y su obra palentinista.

No es menester resaltar éstos, pues patentemente están grabados en la memoria y en el corazón de los palentinos.

El Conde de Vallellano fue un palentino más. Lo fue en espíritu, que, tal vez, es la mejor forma de ser. «Mi corazón —decía Antonio Machado— está donde ha nacido, no a la vida, sino al amor».

Por eso el corazón del Conde de Vallellano estaba en Palencia siempre, como él mismo lo repitió cientos de veces; porque en Palencia nació poderosamente al amor del pueblo que tanto se identificó con él.

Desde el año 1918, en que intervino en la vida política palentina, hasta el momento de su muerte, recientemente acaecida, rompió por nuestra tierra y por sus gentes muchas lanzas, tanto en la ayuda al movimiento agrario, con la transformación en regadío de las tierras que circundan el Canal de Castilla, iniciación a la desecación de la Laguna de la Nava, pantano de Aguilar de Campoo, obras hidráulicas, dragados de ríos, etc., es decir, todas aquellas mejoras que él pidió y clamó en el V Congreso de Riegos de Valladolid, y que fue llevando a cabo durante su período de mando como Ministro de Obras Públicas, como en aquellas otras mejoras de tipo ferroviario (electrificación de la línea de Alar a Mataporquera) o vial de todo tipo, y, en general, los cuantiosos beneficios derramados directamente, o merced a sus favorables gestiones desde todos los altos cargos que ocupó el Conde de Vallellano, diputado a Cortes que fue por Palencia desde 1933 a 1936, y siempre identificado con su vida y su esperanza.

Como amor con amor se paga, que dice el castellanísimo refrán, es justo que Palencia, a través del Ayuntamiento de la capital, pague también este amor del Conde de Vallellano, con la dedicación de una de sus nuevas calles, desde cuya placa rotulatoria, el nombre del ilustre político desaparecido seguirá campeando, para orgullo de la ciudad y de la provincia a las que quiso como propias.

Un interesante concurso-exposición de fotografía, pintura y escultura, acaba de convocar la Jefatura Provincial de «Educación y Descanso», en el que podrán participar cuantos aficionados y profesionales lo deseen.

Vienen constituyendo estos concursos - exposiciones unas magníficas muestras que testimonian y exaltan la inquietud artística de los productores.

¡SERVIDORA DOMESTICA! —En la Escuela-Hogar de Sección Femenina darán comienzo las clases del Curso de Formación en este mes de octubre, realiza tu inscripción rápidamente.

he aquí el...

BÉNEDICTINE

UN REGALO DE BUEN GUSTO

SUCESOS LOCALES

Una anciana, hallada muerta en su domicilio

En el número primero de la calle Mayor vivía sola la anciana Tomasa Vallejo Villota, de 85 años de edad. Como quiera que habían transcurrido varios días sin verla, el dueño del inmueble llamó repetidamente a la puerta de la vivienda. Al no recibir contestación alguna, puso el hecho en conocimiento de la Autoridad, que ordenó la entrada al piso, donde se halló sin vida a la infeliz anciana, muerta de muerte natural.

SESION DEL PLENO MUNICIPAL

Cesión del Grupo Escolar "Alonso Berruguete" al I. N. de Previsión para construir un Ambulatorio

Sobreseimiento-por evidente falta de base-de la querella promovida por el Ayuntamiento contra DIARIO-DIA

El sábado, a las ocho y media de la noche, se reunió en sesión extraordinaria, el Pleno del Ayuntamiento.

1.—Después de aprobada por unanimidad el acta de la sesión anterior celebrada el día 27 de octubre pasado, se prestó aprobación a las siguientes ratificaciones de acuerdos adoptados por la Permanente en sesiones anteriores:

ACUERDO sobre adquisición a don Magín Perandones Franco de material de hierro para el Servicio de abastecimiento de Aguas de la capital. ACUERDO aprobando los proyectos de obra enviados a la Comisión Provincial de Servicios Técnicos con las aportaciones ofrecidas por el Ayuntamiento. ACUERDO oponiéndose a una demanda presentada contra el Ayuntamiento y Cerámica de San Juan del Otero sobre deslinde de propiedad existente en el pago de San Juan del Otero y designando el representante del Ayuntamiento. ACUERDO sobre presentación de recurso de apelación ante el Tribunal Supremo contra una sentencia dictada por el Tribunal Contencioso Administrativo sobre el arbitrio de plus valía. ACUERDO sobre abono de cantidades a un empleado municipal en cumplimiento de sentencia dictada por la Sala de lo Contencioso de la Audiencia Territorial.

2.—Se conoció y prestó aprobación a los Indices municipales de Valoración del Suelo en Palencia formados por la Dirección General de Urbanismo de acuerdo con la Ley de 12 de mayo de 1956 sobre régimen del suelo y Ordenación Urbana y sus disposiciones complementarias y Ley de 21 de julio de 1962 sobre valoración de terrenos sujetos a expropiación en ejecución de los planes de vivienda y urbanismo, acordando abrir información pública por plazo de un mes y su posterior tramitación.

3.—Se acordó la cesión directa en venta al Ministerio de Trabajo y en su representación al Instituto Nacional de Previsión del terreno que hoy ocupa el Grupo Escolar «Alonso de Berruguete» que se encuentra ya desalojado, una superficie de 1.250 metros cuadrados, para la construcción en su día de un Ambulatorio dependiente de dicho Organismo, destinándose el total de las cantidades obtenidas de dicha cesión a atender gastos de enseñanza y cultura, principalmente para las obligaciones ya contraídas y las que en adelante se contraigan entre las que figuran el Nuevo Grupo Escolar proyectado en la Barriada de «Francisco Franco», Casa de la Cultura, Escuela de Maestría Industrial, Escuelas en el Barrio de Santa Ana, etc., solicitándose el correspondiente permiso de la Dirección General de Administración Local de acuerdo con las normas vigentes.

4.—Se da cuenta y presta aprobación a los siguientes proyectos de obras propuestos por la Comisión de Cultura y a realizar en el plan escolar del año 1964-65: 1: Proyecto de saneamiento y pavimentación del patio e instalación de porche y calefacción central en el Grupo Escolar «Modesto Lafuente», con un presupuesto de 613.417'84 pesetas. 2: Proyecto de pavimentación de los patios, obras de saneamiento en la instalación de los retretes y colocación de la calefacción central en el Grupo «Jorge Manrique», por un presupuesto de pesetas 701.065'72. 3: Proyecto de pavimentación del patio del Grupo Escolar «Juan Mena de la Cruz», por un importe de 206.363'12 pesetas, y 4: Construcción de un edificio complementario del citado Grupo, por un importe de pesetas 1.521.041'52, acordándose su ulterior tramitación, cuyos proyectos serán satisfechos con cargo al presupuesto de Urbanismo.

5.—Se conoció y prestó aprobación al proyecto de Urbanización de la Plaza de Cervantes y calle de Asterio Mañanós, de esta capital, redactado por el señor arquitecto municipal, y un presupuesto de 350.611'71 pesetas, con aplicación de las contribuciones especiales autorizadas por la Ley y concepto de beneficios especiales, fijándose el tipo de éstas en el 40 por 100 de su presupuesto.

6.—Se acuerda la imposición de Contribuciones especiales en las obras de instalación del acerado en el lado izquierdo de la calle de los Héroes del Alcázar, de esta capital, las cuales serán en su totalidad de cargo de los propietarios afectados, a tenor de lo dispuesto en la vigente legislación, procediéndose a la formación del correspondiente expediente. Y asimismo se acordó anunciar subasta para la ejecución de las mismas, de acuerdo con el pliego de condiciones aprobado por el Ayuntamiento.

7.—Se prestó aprobación a una propuesta del Concejal delegado del Servicio de Limpieza, sobre sustitución de las camionetas eléctricas que realizan la recogida de basuras por cinco camiones de volquete, en las condiciones que en la misma se detalla, facultándose al mismo para realizar las gestiones pertinentes con el Parque Móvil de Ministerios Civiles, a fin de llevar a efecto dicha sustitución.

8.—Se acuerda desestimar una petición presentada por los vecinos de las calles de Tarifa y Perú, del barrio del Cristo del Otero, solicitando la ampliación del servicio de autobús urbano, con fijación de una nueva parada al final de la calle del Perú, por entender que de momento el servicio se encuentra bien atendido con el recorrido que efectúa actualmente.

Previa declaración de urgencia se aprobaron los siguientes asuntos:

9.—Aceptando propuesta del concejal delegado de Cultura señor Ibáñez Martín, se acuerda que el actual callejón existente entre la calle de Antonio Maura y Eduardo Dato a lo largo de una fachada del edificio de las Religiosas de María Inmaculada, sea designado con el nombre de calle del Padre Higinio Aparicio, teniendo en cuenta los méritos contraídos por el ilustre palentino de dicho nombre, que en la actualidad ostenta el cargo de Prior General de la Orden Hospitalaria de San Juan de Dios y es fundador de Asilos, Hospitales y Sanatorios para enfermos pobres y desvalidos por todo el mundo y que la actual calle del Cura sea en adelante denominada del Conde de Vallellano, ya que reúne las características de ser céntrica y una vez terminada su urbanización será una de las principales arterias de la de Becerro de Bengoa, por el carácter e importancia de las edificaciones que se levantan en dicha vía, acordándose, previo cumplimiento de los trámites reglamentarios la colocación de las correspondientes placas.

10.—Se acuerda la adquisición directa de un coche marca «Seat», modelo 1.500 de fabricación nacional, para el servicio del Ayuntamiento, cuyo importe será satisfecho con cargo al próximo presupuesto de 1965, evitándose de este modo las dificultades que constantemente vienen surgiendo por falta de coche de representación oficial de la Corporación municipal.

11.—Se presta aprobación a una moción de la Alcaldía Presidencia en que se propone la redacción de un proyecto de Reglamento de uso, disfrute y administración de los bloques de casas municipales en la actualidad existentes y los que en el futuro han de construirse; asimismo se acordó facultar a la Alcaldía o concejal delegado para designar varios usuarios de cada una de las viviendas que se encargue de llevar a cabo las funciones de vigilancia y conservación de cada uno de los bloques que se le encomienden por el mismo, por cuyo servicio percibirán una pequeña gratificación, y por último se acuerda aprobar una propuesta que comprende dicha moción, de una visita trimestral del arquitecto o aparejador municipal para conocer el estado de los inmuebles, efectuando las consiguientes propuestas y asimismo se acuerda por el Pleno delegar las atribuciones que el legislador confiere a la Alcaldía en orden a la administración de dichos edificios en favor del concejal don Virgilio Polo, de acuerdo con las normas vigentes.

12.—Se acuerda la creación de un Parque infantil e instalación del auditorium para conciertos y otra serie de espectáculos que tiene acordado el Ayuntamiento en los jardines del Salón, de esta capital, procediéndose a la formación de los correspondientes proyectos por los técnicos municipales para poder llevarlo a efecto en su día.

Respecto al citado Parque se acuerda designar al concejal delegado de Tráfico, señor Ibáñez, para que se ponga en contacto con el jefe de Tráfico de la provincia, para el desarrollo en el mismo de la parte del mismo destinada a su vez a pequeño Parque de Tráfico donde puedan los niños distraerse en los diversos aspectos de esta materia al igual que sucede en Valladolid.

13.—Conocido escrito de la Comisión Provincial de Servicios Técnicos, sobre establecimiento de la Central Lechera a que hace referencia el Reglamento de 31 de julio de 1952 por parte de este Ayuntamiento, haciendo uso de la facultad que le confiere el artículo 40 del mismo, por haber sido declarado desierto el concurso convocado para la concesión de ésta, el Ayuntamiento Pleno, vistos los informes facilitados por el Negociado de Intervención, aun lamentándolo mucho, acuerda se comunique a dicho Organismo la imposibilidad de hacerse cargo de la implantación de la Central Lechera en esta capital, por no encontrarse en condiciones económicas para hacer frente al costo que supone su construcción y futuro desenvolvimiento de la misma.

Habiendo quedado desierto el concursillo anunciado para la adquisición de terrenos del Grupo Escolar de la barriada "Francisco Franco", acordado construir por el Ayuntamiento, se acuerda el anuncio de un nuevo concurso con dicho fin por término de diez días.

SOBRESEIMIENTO DE LA QUERELLA PROMOVIDA POR EL AYUNTAMIENTO CONTRA DIARIO-DIA

Antes de cerrar la Sesión se conoció la correspondencia oficial recibida, entre la que figura la resolución de la Ilma. Audiencia Provincial de Palencia, por la que se decreta el archivo provisional de las actuaciones seguidas a instancia del Ayuntamiento contra «EL DIARIO-PALENTINO-EL DIA DE PALENCIA», por la publicación en sus columnas del comentario titulado «...¿Y el Polígono Industrial?», inserto en la sección «Cuatro Cantones» del día 22 de abril último.

La Administración de Justicia, a través del señor Juez Instructor, Ministerio Fiscal y Sala de la Ilma. Audiencia Provincial, ha entendido que la censura y crítica de la actuación de las autoridades es lícita si no rebasa los límites debidos. Y que en el referido comentario no se repasan, ni tampoco contiene frases ni conceptos que puedan ser constitutivos de delito.

Por ello, y ante la evidente falta de base en que sustentar la acusación del Ayuntamiento, el auto dictado por la Ilma. Audiencia Provincial declara el sobreseimiento de la causa y ordena su archivo.

También se dio cuenta de la sentencia dictada por el Juzgado Municipal en el juicio seguido en reclamación de cantidad a don Dionisio Espinosa Sánchez, como consecuencia de mordedura de un perro de su propiedad a un empleado municipal en el ejercicio de sus funciones, estimando la demanda.

Sin más asuntos se levantó la sesión a las 23 horas.

CARTELERA

TEATRO PRINCIPAL
HOY:
¡El mayor éxito del año!
Burk Lancaster
Kirk Douglas
en
«SIETE DIAS DE MAYO»
Mayores 14 años

TEATRO CINE ORTEGA
3'30. Autorizada para todos los públicos: «Franco, ese hombre».
CINE PROYECCIONES
3'30. Autorizadas mayores de 16 años: «La bahía del Tigre» y «Aquellos duros años».
CINE CASTILLA
3'30. Autorizadas para todos los públicos: «Las minas del rey Salomón» y «El gran impostor».

FRANCO, ESE HOMBRE
Desde 3,30 a 10 noche
¡VENGA A PALENCIA!
Es una película histórica que le resultará inolvidable
Gran Teatro Ortega

CINE REY DON SANCHO
5 - 7'45 y 10'30
EXTRAORDINARIO EXITO DE:
«EL PODER DE LA MAFFIA»
¡Bajo un aparente humor, el drama violento de la mafia implacable!
(Mayores de 18 años)

CINE AVENIDA
Continua desde las 4
EXITO APOTEOSICO DEL PROGRAMA DOBLE:
«NOMADAS DEL NORTE»
(Pases: 4 y 8'30).
y
«LA CAIDA DEL IMPERIO ROMANO»
(Pases: 5'15 y 9'45).
(Autorizada para todos los públicos)

En el Gobierno Civil

Las redes de acequias y canales en las zonas del Alto y Bajo Carrión

Reunión, presidida por el Conde de Toreno, de jerarquías de la Comunidad de Regantes con personalidades técnicas

En las dependencias del Gobierno Civil ha tenido lugar una reunión de nuestra primera autoridad civil, con técnicos regionales y otras personalidades palentinas, para tratar diversos asuntos relacionados con la transformación de los secanos de una extensa zona de la comarca carrionesa.

Presidió la reunión el gobernador civil y jefe provincial del Movimiento, don Francisco Queipo de Llano, Conde de Toreno y asistieron los ingenieros jefes de la Confederación Hidrográfica del Duero y del Instituto Nacional de Colonización, de Valladolid; secretario general del Gobierno Civil y presidente y secretario de la Comunidad de Regantes de Carrión.

Como nuestros lectores conocen por otras informaciones, tanto la Confederación Hidrográfica del Duero, como el Instituto de Colonización, están llevando a cabo importantes trabajos en las llamadas zonas del alto y bajo Carrión, según proyectos de los Ministerios de Obras Públicas y de Agricultura, instados en el Consejo Sindical de la Tierra de Campos.

Sobre el particular presentan particular importancia las redes de canales y acequias, que en las zonas dominadas por las márgenes del río se están abriendo. De estas cuestiones se ha tratado en la mencionada reunión y de los problemas de comunicación mediante la construcción de puentes sobre los cauces que se están realizando.

Notas de Hacienda

PAGO ANTICIPADO DE CONTRIBUCIONES

Se pone en conocimiento de los señores contribuyentes que deseen satisfacer por anticipado, de una sola vez para todo el año, el pago de sus contribuciones; por los conceptos de Contribución Territorial, Rústica y Urbana, Licencia Fiscal del Impuesto Industrial (excepto las cuotas de dicha licencia que tengan el carácter de irreducible o se exijan mediante patente), las cuotas de Licencia Fiscal de profesionales del Impuesto sobre los Rendimientos del Trabajo Personal, que durante el presente mes de diciembre, podrán solicitar tal pago adelantado de la Tesorería de Hacienda en esta provincia, en instancia acomodada al modelo núm. 7, cuyos impresos serán facilitados en las oficinas de indicada dependencia.

A los contribuyentes que utilicen este medio de pago, que habrá de efectuarse en la Depositaría-Pagaduría de la Delegación de Hacienda por conducto de una entidad bancaria o Caja de Ahorros situada en esta capital, se les bonificará un 2 por 100 del importe de las cantidades anticipadas.

Palencia, 9 de diciembre de 1964.
El Tesorero de Hacienda

Acude siempre a la Sección Femenina de FET y la Visitadora Social del Montepío te resolverá todas cuantas dudas tengas acerca del Montepío.

Cuatro Cantones

Nueva bandera

También de la Cruz Roja es Patrona la Inmaculada Concepción.

Y la Cruz Roja palentina quiso tener a la fecha del 8 de diciembre como marco y ambiente de una sencilla, pero emotiva y muy significativa, ceremonia.

...La entrega de una bandera para la Brigada de Camilleros de esta benemérita institución.

Se barajaban —en realidad— dos circunstancias: la citada de ser la fecha patronal de la Cruz Roja, y la de conmemorarse el I Centenario de la fundación de esta ejemplar institución internacional.

Este acto, como todos los que organiza la Cruz Roja, o en los que ella participa, resultó muy grato; dentro de un marco familiar, sin estridencias ni alharacas, y tras el pórtico religioso de la Santa Misa, la Cruz Roja palentina estrenó nueva bandera; un amable relevo, para «jubilar» a la veterana bandera (ya deteriorada materialmente), en cuyos pliegues hay impalpablemente escritos tantos capítulos emotivos y hondos de la Cruz Roja palentina, que cuenta con su digno y brillante historial, y al que aludió el señor Fernández Conceiro, capitán de la Brigada de la C. R. palentina, y donante de la nueva enseña.

La vieja bandera ya pasa al capítulo de los recuerdos y de los exvotos; el acto del «relevo» viene a ser algo así como un honor para la enseña veterana..., pero se trata de un relevo puramente simbólico, pues que si hay sucesión en la materialidad de la enseña, sin embargo continúan siendo los mismos colores, y en pié continúa la significación de lo que la bandera española es y seguirá siendo para la Cruz Roja.

Cumplido el I Centenario de la fundación de la Cruz Roja, comienza una nueva etapa para esta benemérita institución. Palencia ha sabido marcar muy gráficamente el inicio de esta nueva etapa, al estrenar bandera.

...Los mismos colores; el mismo sentido de servicio, responsabilidad y amor; la misma ilusión para realizar el bien y cooperar al capítulo sanitario y social de la hora actual de España; pero con nuevos bríos y, simbolizados en las líneas juveniles de la nueva bandera.

"Bando del silencio"

La ciudad de Burgos se acoge con ilusión al reciente municipal «Bando del silencio».

Bien le va a Burgos —como a todas estas ciudades con pátina en sus piedras, y tranquilidad en sus rincones— eso del silencio.

Porque —aunque parezca mentira— el silencio puede ser absolutamente compatible con el turismo..., con el turismo que Burgos necesita, que es turismo para la contemplación, sencillamente.

...Y bien le iría a Palencia también el silencio, absolutamente compatible con el progreso de la ciudad, y con la vida feliz de sus habitantes.

En realidad, Palencia parece una ciudad hecha para el silencio y para la tranquilidad; pero esto no es más que un espejismo, porque lo cierto es que en Palencia tienen su asiento toda una gama de ruidos, que —por ser ruidos— son desagradables.

No es necesario volver a referirnos a estos ruidos, sobre todo los nocturnos, porque ya ha servido por enésima vez de tema a estos cotidianos comentarios de nuestra Sección. Pero hemos querido colocar de nuevo tal tema sobre la palma de la actualidad, al ver que en la capital de la vecina provincia los voluntariosos vecinos están dispuestos a que el «bando del silencio» se cumpla.

Nuestras noches palentinas están exigiendo silencio. Un silencio al que son acreedores los palentinos, porque el descanso es algo que va íntimamente ligado a la salud humana. Habrá que buscar remedio, especialmente por lo que se refiere a las locas velocidades de camiones y vehículos, y a los «tubos de escape», en su estridente concierto sin cortapisas.

Rincón ameno

GANADOR

En un bar de un barrio de los bajos fondos de París, cuatro hombres juegan al poker.

---Gano yo ---dice un jugador mostrando al final las cartas---. ¡Tengo tres ases!

---No ---dice su vecino de la derecha---. ¡Tengo tres ases y dos caballos!

---Lo siento. Mi jugada es mayor ---dice el de la izquierda---. ¡tres ases y dos reyes!...

---No discutáis ---dice friamente el cuarto de los jugadores---. El dinero es mío: tengo tres ases, una navaja y este revolver...

INCOGNITA

El anciano caballero, dice:

---Yo no bebo, no fumo, no como más que verduras, no frecuento local de diversión y me acuesto a las nueve. Y mañana celebro mi cumpleaños número 90.

---¿Cómo lo celebrará usted?

PENSAR... RESULTA BARATO

La esposa, realizando un sondeo, dice:

---No hago más que pensar en un abrigo de visón. ¿Cuanto crees tu que puede costar eso?

Y el marido, impermeable a las indirectas, responde:

---Nada en absoluto, querida mía. Pensar no cuesta nada.

FUGA DE VOCALES, NUM. 13:

.l .nt.s..sm. .s .n m.t.r s.nc.ll.m.n-t. .nd.sp.ns.bl. . l. p.rf.cc..n

SP.NC.R

Solución al número 12:

La opinión que los demas tienen de uno es la atmósfera buena o mala en que se vive.

HEBBEL

CRUCIGRAMA

Número 92:

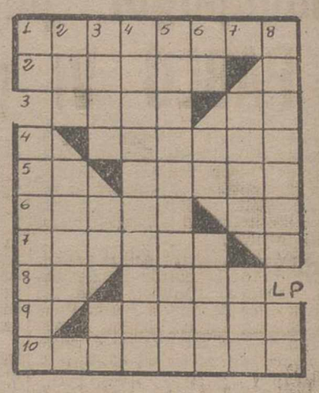

Horizontales: 1: Humedeciésela. 2: Ciertos árboles. 3: (al revés) Barro. Nota musical. 4: Enseñar. 5: Letra griega. Llenan un espacio. 6: Lago del Brasil. Conjunción latina. 7: Vendieron a crédito. 8: Privativo. Nombre de un personaje que uzgó a Jesucristo. 9: Asimismo. 10: (al revés) Mensajero.

Verticales: 1: Símbolo químico. Tránsito. 2: Pueblo de Filipinas. Herrumbre. 3: Piedra de aspecto jabonoso. Importante arroyuelo de Zurich. Desinencia. 4: Adormecida. 5: Resultados. 6: Tiempo de verbo. Consonante. (al revés) Cuerpo magnético. 7: Cierto molusco. Tipo que personifica a los yanquis. 8: Mecanismo, artificio. Estoy enterado.

Sol. al Crucigrama número 91:

Horizontales: 1: Acusados. 2: Cásese. 3: Malo. An. 4: Recodo. 5: Po. Citad. 6: Aleta. No. 7: Retira. 8: Ar. Vale. 9: Cosaco. 10: Osasemos.

Verticales: 1: aC. Aparato. 2: Cam. Oler. 3: Usar. Et. Ca. 4: Selectivos. 5: Asociarase. 6: De. Ot. Alam. 7: Adán. Eco. 8: Sinodos. Os.

EMPRESA NACIONAL «SANTA BARBARA» DE INDUSTRIAS MILITARES, S. A.
Fábrica de Armas de Palencia
Nuevos números de teléfonos
4490 y 4491

EL SEÑOR

D. Angel Gómez Serrano

(INDUSTRIAL)

Falleció santamente en la Paz del Señor en Cisneros de Campos el día 9 de diciembre de 1964

A LOS 31 AÑOS DE EDAD

Después de recibir los Santos Sacramentos y la Bendición Apostólica de Su Santidad

D. E. P.

Su desconsolada esposa doña María de los Dolores Pérez Sánchez; hijos Dolores María y José Ginés Gómez Pérez; sus apenados padres don Angel Gómez (Industrial) y doña Fidencia Serrano; hermanas Cristina, Blanca y Visitación; abuela doña Ciriaca Martínez; padres políticos don Juan de Sahagún Pérez (Médico Titular) y doña Felicidad Sánchez; hermana política Felicidad; tíos, primos y demás familia,

Suplican una oración por el eterno descanso de su alma, por cuyo acto de caridad cristiana les quedarán agradecidos

Funeral el día 10, a las tres y media en la Iglesia Parroquial de Cisneros.
Conducción del cadáver acto seguido al funeral.
El Excmo. Sr. Obispo, concede 100 días de Indulgencia.

M.C.D.2022

Literatura, Ciencias, Arte...

Libros Nuevos

Excepcional recuento político doctrinal de los XXV años de paz española

"EL PENSAMIENTO POLITICO DE FRANCO" (Antología seleccionada por Agustín del Río Cisneros).—Servicio informativo español.—Madrid.

Cuando España cumple el primer cuarto de siglo de paz, aparece al público la expresión de una magnífica ejecutoria política y doctrinal, en el compendio de textos de los discursos de Su Excelencia el Jefe del Estado español, Francisco Franco Bahamonde, que ha llevado a cabo Agustín del Río Cisneros, en la reciente publicación de la Junta Interministerial de la conmemoración de los XXV años de paz, y cuyo título es «Pensamiento político de Franco».

Este libro, según afirma el señor Praga Tribarne en su cuidado y acertado prólogo al mismo, viene a constituir el «libro político más significativo de la presencia actual de nuestro pueblo».

Indudablemente que la presencia de los 25 años de paz no puede ser fruto de un milagro del azar, sino el efecto de la actuación de acuerdo con una política que se halla sustentada en los cimientos firmes de una doctrina de plena y absoluta garantía, noble y honrada, generosa y definida. Esa doctrina es la que da consistencia a toda una amplia y moderna legislación, que viene a ser el entramado de la grandeza y prosperidad del pueblo español. Esta doctrina es la que, año tras año, discurso tras discurso, declaración tras declaración, ha ido poniendo de manifiesto el Caudillo de España, con una claridad abrumadora, y con un entusiasmo incomparable.

Valía la pena que esta doctrina, manifestada públicamente por Su Excelencia el Jefe del Estado no quedase diseminada por periódicos y publicaciones; por otra parte, los textos completos de todos los discursos y disertaciones del Caudillo, darían lugar a una serie de amplias publicaciones, difícilmente asequibles por todos los españoles. Había que buscar una publicación que, por una minuciosa selección, ofreciese la enjundia y el «meollo» de cada discurso más importante de Francisco Franco; y es la tarea que ha llevado a cabo Agustín del Río Cisneros.

Se abre el contenido de «Pensamiento político de Franco», con los dos últimos discursos fundamentales del Caudillo: el de fin de año de 1963, y el del IX Consejo Nacional del Movimiento, en abril del año actual. Siguen después 834 textos seleccionados, componiendo los artículos numerados de esta antología, clasificados en quince capítulos. De esta forma esquemática y racional es fácil acudir a buscar la cita para la documentación. De esta forma, asimismo, la lectura es fácil y cómoda.

Agustín del Río Cisneros ha llevado a cabo una meritoria tarea, llena de responsabilidad y lograda con gallardía y acierto.—ALAMO.

Representante

Para la provincia precisa importante fábrica espuma de polimetano.

Dinámico. Conocedor del mercado. Edad máxima 45 años.

Entrevistarse día 11 de 4 a 8 tarde, con Sr. Cebrián. Hotel Jorge Manrique.

Pedro el Cruel no reposa en el campo de Montiel

- La voluntad de Enrique de Trastamara fue erigir un monasterio junto al castillo de don Pedro.
- Con ello quiso expiar o paliar ante la Providencia de su horrendo crimen.
- Sus restos descansan en la Catedral de Sevilla junto a los de Fernando el Santo y Alfonso el Sabio.

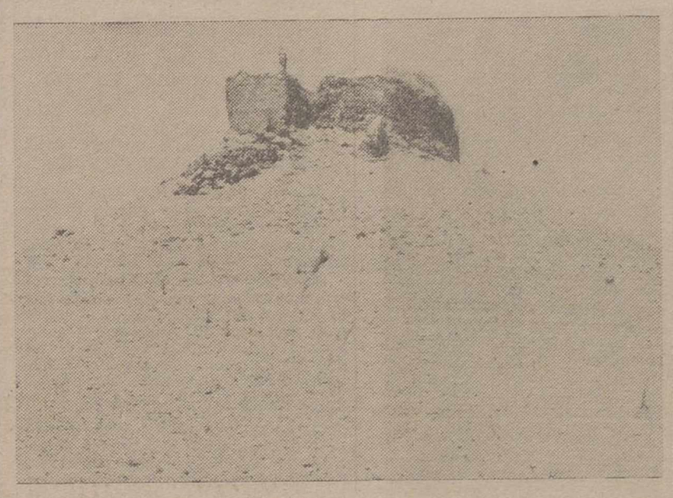

Esto es lo que queda del castillo de la Estrella, en Montiel, en cuyas inmediaciones murió Don Pedro el Cruel.—(Foto Fiel)

Ofrece una triste impresión el castillo de la Estrella, en Montiel, que los caballeros de Santiago lo titularon después como el propio pueblo, pero que es más conocido por «el castillo de don Pedro el Cruel», como consecuencia de la alevosa muerte que tuvo este desgraciado monarca en sus inmediaciones en la noche del 23 de marzo de 1369. En rigor, don Pedro dio nombre e influjo a toda la vasta comarca.

Cada vez son mayores las ruinas de la fortaleza, cada vez quedan menos murallas. Nadie las restaura, no habría dinero para ello, con tanto como se necesita en nuestros tiempos para obras de mayor interes, dicho sea con todos los respetos para estos vestigios venerables: un pantano, un grupo escolar, una carretera, un silo para el trigo...

Todos sabemos que de este castillo salió don Pedro para parlamentar con su sitiador y hermano bastardo don Enrique de Trastamara y que este, o los hombres a su servicio, dio muerte al rey. Pero no todos conocen la promesa del matador, que inexplicablemente no llegó a cumplirse. Los turistas y visitantes acuden a los pardos lugares montileños, donde se vergue el castillo impresionante todavía en su abandono y vencimiento; evocan la tragedia de don Pedro el Cruel o el Justiciero, reviven aquellas luchas de bastardía y... se va desconociendo el otro episodio.

EL OTRO EPISODIO

Bien: fue así. El cuerpo de don Pedro, acuchillado, fue enterrado en las proximidades del castillo —no se sabe el punto exacto—, y allí estuvo siendo «polvo enamorado» durante cinco años. Después, el bastardo don Enrique, ya soberano con el nombre de Enrique II, hizo constar en su testamento que habría de erigirse en estas cercanías un gran monasterio, que estaría a cargo de doce religiosos franciscos, para, en su capilla, dar sepultura definitiva al cadáver del infortunado Pedro I.

La disposición era curiosa. Venía a ser como una medida expiatoria, un modo de paliar ante la Providencia su horrendo crimen. Pero este mandato que hubiera tenido una singular interpretación, no llegó a cumplirse, sin que en ninguna parte hayamos podido averiguar por qué razones. Acaso aquellos tormentosos acontecceres del Medievo impedirían a los encargados de ejecutar la orden de don Enrique hacerla realidad, pues quizá no cabe imputar su no cristalización al propio Trastamara.

UN MONASTERIO SIN CONSTRUIR

El caso es que el monasterio quedó sin construirse y que, andando el tiempo, los restos de don Pedro fueron exhumados y, por último, trasladados a la capilla donde reposan Fernando el Santo y Alfonso el Sabio, en la Catedral hispalense. El rey Pedro, para unos el Cruel y para otros el Justiciero —ambas cosas le enmarcan—, descansa eternamente en Sevilla y no en el fabuloso Campo de Montiel, cerca del castillo de la Estrella que tan esforzadamente defendió, por una enigmática falta de cumplimiento de la disposición testamentaria en Enrique de Tratamara, Enrique II.

Desde luego, y aunque el castillo de don Pedro es visitado, no lo es demasiado. Coge a trasmano de los caminos reales y no todos los viajeros están propicios a un desplazamiento penoso para ver sólo unas pocas murallas... Aunque sea tremendamente fuerte la influencia de la noche del fratricidio. Otra cosa fuera si allí existiera un gran monasterio y, en su iglesia, estuviesen recogidas las cenizas del cruel, justiciero y, de cualquier modo, desgraciado monarca don Pedro.

Miguel GARCIA DE MORA
(Un reportaje especial para Agencia FIEL. — Prohibida la reproducción).

Noticias de libros y autores

El Instituto de Estudios Madrileños ha decidido dar por finalizadas sus dos colecciones populares: «Itinerarios de Madrid» (20 volúmenes) y «Temas madrileños» (con 21), para iniciar otras series distintas, dadas las cortas existencias disponibles de los títulos no agotados de las dos mencionadas.

--En la Colección «El Puente», de Edhasa, aparece «El arte europeo en peligro», del crítico de arte Juan Antonio Gaya Nuño.

—Acerca del asesinato del Presidente Kennedy, acaba de ser publicado en España por la Editorial Mateu el informe Warren.

--La enseñanza a través de la lectura comentada, forma parte de la pedagogía novísima. En esta dirección está concebido el libro «Lecturas comentadas», que Begoña Bilbao ha publicado en la Editorial Hijos de Santiago Rodríguez. También Aurora Medina, en la misma Casa Editorial se vale de la imagen para darnos bajo el título «Can y Me», las aventuras de un perro y un corderito. Los dibujos son de Francis Bartolozzi. A través de esta serie de aventuras, el niño va comprendiendo las realidades del mundo y familiarizándose con las costumbres y la vida de los animales.

—El Instituto Nacional del Libro Español ha convocado el Premio Lazarillo 1965. Este Premio está dotado con 60.000 pesetas para el autor del texto de más calidad literaria de un libro juvenil inédito o que haya sido publicado por primera vez entre el 1 de enero de 1963 y el 31 de diciembre de 1964. La extensión mínima de los textos que opten a este premio será de 25.000 palabras. La obra irá destinada a lectores de 10 a 15 años. Simultáneamente, el Instituto del Libro ha convocado el Premio Lazarillo para ilustradores, dotado con 30.000 pesetas, para las mejores ilustraciones de un libro juvenil, inéditas o puclicadas en el plazo antedicho. Los premios se concederán en la primavera de 1965. Los autores habrán de remitir antes del 15 de febrero de 1965, tres ejemplares de cada obra si se trata de textos y un ejemplar si se trata de ilustración.

--En la Editorial Sal Terrae ha salido una Antología de la Poesía Católica del siglo XX; en la que el P. Emilio del Río reúne 42 poetas de 22 países. Sale también en la misma editora una obra utilísima con el título de «Libertad religiosa», cuyo autor es el P. Jesús Muñoz, quien aborda el problema en sus vertientes filosófica, dogmática, histórica, jurídica y actual, y muy especialmente con relación a España. La Editorial Vilcar ha sacado un nuevo catálogo en el que expone sus ediciones de libros con imágenes en relieve recortables, etc. Todos ellos van ilustrados a todo color. También publica la misma Casa cuadernos para pintar, rompecabezas y otras amenidades.

—Ha salido la primera edición en castellano de la «Etica concreta», escrita por Werner Schöllgen para dar respuesta a los múltiples problemas de la vida actual. Publica esta obra la Editorial Herder. La misma Casa lanza la obra del P. Enrique del Sagrado Corazón sobre un candente problema actual de la Teología; el lugar que ocupa la Santísima Virgen en la economía de la salvación. El libro se titula «Cristo y María».

--Entre las obras de próxima aparición en Ediciones Gauxa son de notar «Las desventuras de Sofía», por la Condesa de Segur; «Charlie Chaplin, Charlot», por Juan Cots Navarro; e «Historia en dos ciudades», por Carlos Dickens. Estos tres libros forman parte de las «Selecciones Juveniles».

—En Ediciones Jover sale una nueva Colección para divulgar de modo ameno la naturaleza y la vida y el ambiente en que nos hallamos metidos. El primer volumen de esta serie se titula «El mundo orgánico» y en él se nos da una apasionante información de los seres vivos. El libro está dirigido por el doctor Andrés de Haro, de la Universidad de Barcelona y han colaborado en ella un equipo de especialistas.

--Ha terminado una nueva novela, que llevará por título «Pecado original» y que pronto verá la luz, el novelista don Alejandro Núñez Alonso.

—El hispanista holandés Mauricio Van Vollenhoven, que fue enviado de los Países Bajos en nuestro país, ha publicado una curiosa monografía titulada «Conflictos diplomáticos originados por los sellos de correos».

--Las Ediciones Seix y Barral publican en su «Biblioteca Breve» el libro de Ernest Hemingway «París era una fiesta». La obra, que revive el París juvenil de Hemingway y las figuras literarias de aquel tiempo, ha sido vertida al castellano por G. Ferrater.

—«Historia de una esquina» es el título bajo el cual el escritor Rafael García Serrano ha reunido sus artículos y crónicas en un libro que acaba de salir de la Editorial Nacional. Por otra parte, bajo las siglas de la misma Editora están prontos a aparecer los libros de José Castillo Puche «España sube a los Andes», en la Colección Huella de España; y «Con la maleta al hombro», de Angel María de Lera, en la serie de Novelas.

--La Sociedad General de Autores acaba de colocar en la calle del General Oraa, número 9 de Madrid, una nueva lápida dedicada a don Ramón María del Valle Inclán, que en ella vivió largo periodo de su vida madrileña.

Colaboradores de DIARIO-DIA

SENECA y la educación física

Por Adolfo Muñoz-Alonso

La XVIII Olimpiada de Tokio, en estos días de malhumoradas reacciones de algunos españoles en asuntos deportivos, se ha filtrado entre las rendijas de mis vigilias en las que leo y releo a Séneca, preparándome para la conmemoración del XIX Centenario de su muerte como conspirador frustrado. Hago un alto en la meditación para preguntarme por la opinión del filósofo cordobés acerca de la educación física. Se me ocurre que podría resultar interesante conocer su juicio. Un capítulo del libro de Pire me facilita el artículo.

Séneca —esto es bien sabido—, mueve su estilo obedeciendo a una preocupación fundamental: la educación intelectual y la formación moral. En Séneca el alma es la que hay que cuidar. Lo que ocurre es que nuestro filósofo reconoce que no cabe una educación completa e integral del alma si no se presta la debida atención al cuerpo. No es que Séneca tenga en mucho al cuerpo, ya que, en el fondo, lo desprecia; a lo menos teóricamente. Lo que sí aparece en sus escritos es la necesidad de favorecer y orientar la educación física, si lo que de veras se pretende es que el alma reciba la educación que le es propia. Podríamos, pues, resumir su pensamiento escribiendo que la educación moral del hombre comprende, para ser integralmente humana, la educación intelectual y la educación física.

Indudablemente Séneca emplea la expresión de *educación física* en un sentido que no resulta plenamente coincidente con el que hoy suele entenderse. Pire lo anota con acierto. Pero quizás no sea muy aventurado añadir que lo que Séneca entiende por educación es lo que muchos quisiéramos que se entendiera también hoy, purificando así la frase de tanta ganga profesionalista y espectacular.

En una carta, en la XV, el filósofo expresa de manera explícita y en estilo punto menos que hiriente y agresivo sus puntos de vista. La reacción de sus contemporáneos es fácil de adivinar; ya que la doctrina de su carta más parece una acusación que una fórmula conciliatoria. Todo ejercicio —viene a decir Séneca— que resulte violento para el cuerpo o para el alma, es reprobable. La educación física, en el pensamiento de Séneca, ha de ser fundamentalmente educación. Que nadie nos venga por lo tanto exaltando el robustecimiento de los músculos o la fortaleza de brazos y pies como si con ello estuviera asegurada la educación física. Séneca, con una adivinación sorprendente, avisa de la confusión lamentable que sufren algunos, creyéndose deportistas porque asistan con asiduidad y griterío a los espectáculos atléticos, gimnásticos o circenses. Por una de esas paradojas, tan frecuentes en la vida de los hombres y de los pueblos, la participación apasionada desde el graderío entumece y embota el alma de los espectadores, y la embrutece. Es decir, lo deforma.

Séneca trae a cuento, como términos de revelación, a los bueyes y a los esclavos. Por mucho que sea el rigor de músculos que adquiera un hombre, siempre será inferior y más débil que el de los bueyes. Señal de que no es esto lo que ha de perseguirse en la educación física. Por lo demás, observa Séneca, los hombres que descuidan la auténtica finalidad educativa en la elección y práctica de los ejercicios atléticos o gimnásticos acaban por adquirir mentalidad y comportamientos vitales de esclavos.

Entre todos los ejercicios Séneca prefiere la marcha. La defiende y razona por lo que comporta de «diversión» y reparación de fuerzas para proseguir en la labor espiritual o intelectual, y por lo que supone para la pacificación y serenidad del alma. Nada de exhibicionismo o profesionalismo, sino ejercicios que guarden estrecha relación con el desarrollo individual de las facultades y de los órganos corporales. Séneca habla, con originalidad sorprendente, de los ejercicios que producen una cierta fatiga saludable. Ejercicios de esta clase procuran al hombre una especie de felicidad y favorecen la salud.

Como se aprecia fácilmente, Séneca, el hombre de la educación y formación humanas, se adelantó en muchos siglos a nuestras preocupaciones.

(Copyright PYRESA. — Prohibida su reproducción).

Nuestros libros en América

Por Miguel Delibes

Cuando uno arriba a los Estados Unidos sin una conciencia predispuesta, sin enervar previamente su innata capacidad de asombro, irá, a buen seguro, de sorpresa en sorpresa. Sorpresas gratas y sorpresas ingratas pero, en definitiva, habrá que admitir una cosa: este país donde el tono de vida se ha puesto a nivel del peón, de forma que para comer y vestir apenas si encuentra nadie dificultades, dispone lógicamente de una juventud apta para ennoblecerse o para descarriarse. Pretende decir que el americano, que a los 18 años camina en automóvil podrá tirar para arriba o para abajo pero, en ningún caso, se verá obligado a contrariar su vocación por apremios de necesidad. La vida fácil explica, pues, de una parte, el aumento de la delincuencia juvenil y, de otra, el incremento de la inquietud científica y humanista que se observa entre los muchachos en todas partes.

Esta inquietud, para nuestra satisfacción, se ha encauzado en un elevado porcentaje hacia el hispanismo. El estudio de nuestro idioma y de nuestra literatura, despierta hoy en Norteamérica auténtico entusiasmo. Y si tenemos en cuenta que el número de profesores de español rebasa la cifra de siete mil y el de alumnos se aproxima al medio millón, llegaremos a la conclusión de que los españoles estamos obligados a velar no ya porque estas confortadoras cifras se conserven sino porque se acrecienten. Es, ésta, por otra parte, una grata tarea que no nos exige grandes esfuerzos sino un poco de buena voluntad. Quiero decir que el hispanista norteamericano no se arredra ante las dificultades y si necesita, digamos un libro, revolverá Roma con Santiago antes de darse por vencido. Lo español es no sólo en él una posible profesión, sino una auténtica pasión. Pruebad de ello es que, aparte los infinitos españoles que hoy despliegan una actividad profesional asidua en los departamentos de lenguas, son cada día más los catedráticos, escritores y novelistas españoles que son invitados a pronunciar conferencias aquí. En pocos días he tenido noticia del paso por las tribunas yanquis de los profesores Aranguren y García Blanco, de Matute, Ignacio Aldecoa y Antonio Ferres. ¿Qué quiere decir ésto? Sencillamente que nuestro idioma y nuestra cultura interesan a Norteamérica cada día más y que este gran país no regatea esfuerzos para ponerse en contacto directo con las fuentes.

Ahora bien ¿cómo corresponderemos nosotros a esta devoción? Aún llevo pocas semanas en los Estados Unidos pero me han bastado para reparar en una lamentable deficiencia: el abastecimiento de libros. Es cierto que en Wáshington —en Georgetown— hay un librero especializado en libros españoles, y otro —u otros en Nueva York— y otro en California... Mas estos libreros reciben su mercancía con un mes o dos, cuando no seis, de demora. Trabas aduaneras o administrativas, de aquí o de allá, frenan la fluidez de este tráfico. La cosa es grave, porque con frecuencia, la demanda de libros es urgente. ¿Qué hacer para resolver este problema? Bien mirado, la cuestión no parece difícil. Bastaría con que las editoriales españolas nombraran conjuntamente un depositario aquí, depositario que no es preciso radicarlo en Nueva York o Wáshington donde los locales son caros, sino en un pueblecito estratégicamente situado, a tiro —de dos o tres días— de todas las bibliotecas y Universidades del país. De este modo, la reposición de mercancía no apremiaría tanto y los solicitantes serían inmediatamente atendidos. Por otra parte, el sostenimiento de tal depositario no representaría un desembolso exagerado, desembolso que incluso podría ser cubierto con el incremento de operaciones que una medida de esta naturaleza acarrearía sin duda alguna. En fin, la idea es apresurada y sobre la marcha —inspirada por el hecho de haber tocado directamente el problema— y, por tanto, susceptible de ser madurada y orientada en el sentido más conveniente. Lo incontenible es que hay que hacer algo para evitar que cuando una Universidad pide al librero una docena de volúmenes españoles que no tenga éste que contestar: Le envío dos. Los otros diez los recibirá dentro de un mes.

Un mes, que, como digo, se transforma con frecuencia, en dos meses cuando no en medio año.

EL HOMBRE DE LA DOBLE "P": DE PASTOR A PINTOR

PEDRO DE CASTRO

CUIDO OVEJAS DURANTE VEINTE ANOS

Acaba de inaugurar una exposición en Madrid: Los cuadros, a 100.000 pesetas

Se llama Pedro de Castro. Nació en El Escorial hace 39 años en una finca agrícola de la que su padre era encargado. Los diecisiete primeros años de su vida transcurrieron a la sombra del Monasterio, cuyo reflejo despertó en él un ansia artística. Era pastor. Cuidaba ovejas. Y, al tiempo, pintaba. En las rocas, en las cuevas, con carbones. Eran, generalmente, cabezas de hombre o de animales. Era una pintura figurativamente abstracta, nacida en quien pintaba las cosas como él las veía y las sentía, sin escuelas ni maestros. Marchó después a Torrijos, en la provincia de Toledo, donde permaneció durante dos años cuidando vacas. Al cabo de este tiempo, volvió a El Escorial, donde empezó a trabajar como vigilante en la estación de ferrocarril. Seguía pintando. El afán nacido al lado de las ovejas había tomado mayor fuerza en el pastor-pintor.

Pedro de Castro expone ahora en Madrid. Sus cuadros se han ido conociendo poco a poco.

—¿Cómo fue?

—Los extranjeros que pasaban por El Escorial vieron mis cuadros. Algunos de ellos se interesaron. Un coleccionista cubano, residente en Nueva York, me compró veinticuatro. Después, he recibido peticiones de Holanda, Bélgica, Francia y del mismo Nueva York.

—¿Cuándo empezó a pintar en serio?

—Bueno, yo he pintado siempre en serio, aún cuando dibujaba cabezas en las rocas, cuidando mis ovejas. Pero ya en cuadros, hace unos nueve años.

—¿Qué es para usted la pintura?

—Ante todo, un placer. Jamás he pintado para vender.

—¿Cuándo sintió la inquietud de pintar?

—Yo creo que nació conmigo.

—¿Dónde se formó como pintor?

—En el contacto con la Naturaleza. Ella fue mi gran maestra. No he pasado por ninguna escuela. Soy un autodidacta.

UNA NUEVA TECNICA

Los cuadros de Pedro de Castro son algo nuevo. Ha conseguido una variedad en las tonalidades de brillos no logradas hasta hoy.

—¿Cuál es su secreto?

—He inventado un barniz que me permite mezclar a mi deseo el pastel, la acuarela y el óleo.

SU MAESTRO: «LA NATURALEZA, EN ELLA APRENDI A PINTAR»

CREADOR: «EN MI PINTURA MEZCLO ACUARELA, PASTEL Y OLEO, GRACIAS A UN BARNIZ DE MI INVENCION»

—¿Cómo es su pintura?

—Pretendo que sea algo nuevo. Una mezcla-resumen de todas las tendencias surgidas hasta hoy. Me he sentido siempre inquieto por la sublimación de la materia, por la fusión de colores en armonía total.

—¿Logra siempre plasmar aquello que piensa?

—No siempre. He tenido que destruir muchos cuadros. Mi mente ve claramente lo que deseo pintar, pero a veces no resulta.

—¿Le es difícil encontrar nuevos motivos?

—En absoluto. Tengo un gran poder de imaginación.

—¿Cree que su estilo podrá tener una vivencia?

—Estoy convencido de que puede ser el principio de una escuela nueva.

—¿Cuáles fueron las mayores dificultades con que tropezó?

—Las de tipo técnico. Como ya le dije antes, yo aprendo en la Naturaleza y no es fácil querer atrapar esa luz inmaterial con el raquitismo de los colores de que disponemos.

Pedro de Castro está ya algo lejos del pastor que garabateaba en el campo. Es un hombre que se ha preocupado de aumentar su formación y hoy habla con una seguridad total, con una enorme confianza, en sí mismo, convencido de lo que quiere y a dónde va.

SUS CUADROS VALEN HOY CIEN MIL PESETAS

Hablamos con el pintor-pastor en el local donde expone sus pinturas. Nos rodean 26 cuadros de este nuevo estilo por él creado.

—¿Cómo lo llamaría usted?

—Es difícil aplicarle un nombre concreto. Quizá el de subrrealismo le viniera bien, pues participa de lo figurativo y lo abstracto.

—¿El tema que más abunda?

—El que siempre ha despertado en mí una mayor preocupación: el principio de la vida.

—¿Del que más satisfecho se siente?

—Este. Se llama «Principio vital». Y nos señala un lienzo de grandes dimensiones, en el que el verde impone su dominio. El artista ha reflejado su forma de sentir el comienzo del mundo. Es como una gran confusión de la que van saliendo poco a poco los distintos ingredientes que formarán la vida.

—¿Cuánto vale este cuadro?

—Cien mil pesetas.

—¿Y los demás?

—Van desde esta cantidad hasta las diez mil. Le advierto que algunos ya están vendidos.

—¿Cuántos cuadros ha pintado hasta hoy?

—Unos ciento sesenta.

—¿Y ha vendido?

—Alrededor de cien, gracias a la cual he podido independizarme y dedicarme íntegramente a la pintura.

—¿Tarda mucho en pintar un lienzo?

—Yo tengo una manera muy especial de pintar. Siempre tengo en marcha cuatro o cinco cuadros que voy terminando simultáneamente. Cada tanda suele llevarse un mes.

—¿Cual es su pintor?

—El Greco. Yo he visitado muchas veces el Museo del Prado. Y siempre fue él quien más me admiró. En su pintura hay mucha espiritualidad y, además, conoce muy bien la materia.

—Y usted, ¿es pintor técnico o de corazón?

—Creo que soy las dos cosas.

Y, además, pastor. Gracias a ello, Pedro de Castro pudo conocer íntimamente a la Naturaleza, su gran maestra, como él mismo confiesa. Una maestra que le enseñó a pintar mientras vigilaba sus ovejas.

Jesús G. Molpeceres
«Europa Press»

Sea elegante comprando en un buen Comercio, canadienses, gabardinas, prendas de invierno
CASA MARTIN
Mayor 86 — Teléfono 7296
PALENCIA

Compañía Telefónica Nacional de España

SE ADMITE PERSONAL DE 18 A 27 AÑOS PARA CURSILLOS CAPACITACION CELADORES

LOS EXAMENES SE EFECTUARAN EN PALENCIA AL IGUAL QUE EL PRIMER MES DE PRACTICAS

Informes en la Central Telefónica
Calle Felipe Prieto, 1

M.C.D.2022

PRODUCTOS Fly®
Ya está aquí el RECUBRIMIENTO de BAJOS de AUTOMOVILES definitivo!
PROTOX-A
Protege las chapas metálicas de bajos de toda clase de vehículos.
WORLD FAMOUS
contra:
● OXIDO
● CORROSION
● VIBRACIONES
● ABRASION
NO LE DE MAS VUELTAS
AHORA!
DISTRIBUIDOR
Carrocerías BRASIL
Paseo de los Frailes, 13 - Teléf. 3790-170 - PALENCIA

DEPORTES

Apuestas Mutuas Deportivas

Cinco nuevos bimillonarios

Madrid, 8.—Resultado del escrutinio de las Apuestas Mutuas correspondientes a la última jornada de Liga del día 6 de diciembre:

Columnas: 19.380.157.

Recaudación: 77.520.628 pesetas.

Cincuenta y cinco por ciento de premios: 42.636.345,40 pesetas.

Reparto de premios: 14.212.150,10 pesetas, a repartir entre cinco acertantes de catorce resultados, a pesetas, 2.842.423.

La misma cantidad a repartir entre 501 de trece aciertos, a 28.737,40 pesetas.

Igual cantidad a repartir entre 10.040 de doce aciertos, a 1.415,50 pesetas.

Los nuevos cinco millonarios por las quinielas:

Los cinco boletos de catorce resultados que vale a sus poseedores cerca de tres millones de pesetas, pertenecen a los siguientes apostantes:

Valentín Grande, con domicilio en Nidos, 37, Cáceres; Isidro Masso Rosell, Mayor, 77, Hostalrich, Gerona; Felipe Servian Conde, guardia urbano de Barcelona, con domicilio en Benlliure, 15; juega con varios compañeros del Cuerpo; Manuel Castro Casares, La Estrada, Pontevedra y uno de Valencia, sin señas.—Alfil.

50 millones de pesetas al acertar una quiniela en Inglaterra

Constituye un record mundial en esta clase de apuestas

Londres, 8. — Lawrence Freedman, director de una Compañía, de 43 años de edad ,ha conseguido hoy 301.739 libras esterlinas (cerca de cincuenta millones de pesetas), al acertar una apuesta futbolística.

Esta cifra constituye un record mundial para esta clase de apuestas.

Freedman ha logrado su fortuna arriesgando sólo cinco chelines en las apuestas británicas de fútbol. — Alfil.

Campeonato provincial de balonmano

Victorias de Carrión en Guardo y de Educación y descanso en Barruelo

Resultados de la quinta jornada

H. del Productor-C. Atlético .	1-28
Guardo-C. de los Condes ...	12-15
T. E. Barruelo-E. y Descanso .	9-22

Clasificación

	J.	G.	E.	P.	F.	C.	P.
E. y D. .	5	5	0	0	118	33	10+ 6
Atlético .	5	4	0	1	78	39	8+ 4
Carrión .	5	3	0	2	89	60	6+ 2
Guardo .	5	2	0	3	66	59	4— 2
Barruelo.	5	1	0	4	52	81	2— 4
Hogar ...	5	0	0	5	14	135	0— 6

Comentario a la jornada

Terminó la primera vuelta del Campeonato provincial de primera categoría y parece que se han perfilado las posiciones. A nuestro juicio, el mayor interés sigue estribando en la lucha por el segundo puesto del torneo; el domingo se enfrentarán en Palencia Atlético y Carrión, en encuentro realmente importante; Carrión, que va a más cada domingo, necesita hacer un supremo esfuerzo y volver a ganar, si pretende conservar sus aspiraciones.

Ateniéndonos a lo sucedido en la última jornada, hubo —y el tanteo así lo acredita— otro partido sin historia, como van siendo todos los que juega el Hogar. Encuentro noble, jugado con entusiasmo —que no decayó un instante pese al resultado—, pero sin emoción por la aplastante superioridad de los atléticos.

En Barruelo de Santullán, venció el "líder" con facilidad, pero el partido tuvo auténtico interés y un juego no brillante, pero sí tremendamente efectivo y práctico de los "sindicales". Asistió mucho público, un excelente público por cierto, animando a los suyos, correctísimo con los forasteros y aplaudiendo lo que merecía la pena. Este ambiente es el que debe presidir siempre el deporte.

Carecemos por ahora de noticias del partido de Guardo, excepto del resultado, claro está. Era el encuentro más emocionante de la jornada y preveíamos un partido muy reñido sin pronóstico posible. El tanteo da la impresión de que hubo lucha de veras igualada, imponiéndose al fin la veteranía de los carrioneses que, tras su tropiezo de la primera jornada, están jugando un gran campeonato, mostrando sobre todo excelente facilidad goleadora.

Destaquemos, por lo que tiene de curioso, el hecho de que Guardo, que ha jugado dos partidos buenos fuera de casa, venciendo en ambos, no ha conseguido en cambio un solo punto en los tres partidos disputados en su terreno. Es de esperar que el próximo domingo se quiebre la racha. En fin, va a dar comienzo la segunda vuelta y el entusiasmo aumenta de día en día. Con toda seguridad que este año las competiciones de carácter nacional van a tener una brillantez excepcional.—H.

Partidos para el domingo, día 13

H. del Productor-E. y Descanso.
Guardo-T. E. Barruelo.
Club Atlético-Carrión.

Dr. J. A. LEDO POZUETA
Trastornos Circulatorios Periféricos
Cirugía Vascular
Núñez de Arce, 4. Telf. 2-25-45
VALLADOLID

Hay muchos modos de servir eficazmente a la Patria. Uno de los mejores es el de procurar en la medida correspondiente a cada uno, que no haya adultos iletrados y que se eleve y actualice la cultura de nuestros adultos.

DAVID frabrica sus mantas
con lana de las mejores ovejas de
TIERRA DE CAMPOS
VENTAS EN FABRICA y TEJIDOS SAN LUIS
David Rodríguez, S. A.

HILOS Y ALGODONES
para todas las labores
DOLLFUS, MIEG & CIE.
D·M·C
Representante exclusivo para España:
DISTRIBUIDORA HILATURAS FRANCESAS, S. A.
Caspe, 130 - Telf. 221 24 59 - BARCELONA (10)

Se inició brillantemente el "Cross de los Barrios"

Feliciano Gredilla y Miguel Hontiyuelo ganaron la competición de campo a través, del barrio de San Antonio

Un entusiasmo y una organización difíciles de superar

Dos momentos del Cross de San Antonio, el primero de los Barrios, con el que se ha iniciado la temporada. Arriba vemos a Gredilla, el vencedor, de categoría de mayores (dorsal 66), flanqueado en su marcha por Juan Tirado (80), segundo clasificado. Abajo, aparece durante su marcha Carlos Merino, el veterano de los que compitieron.—(Fotos PAYA)

Se inició en el día de la Inmaculada el "Trofeo de los Barrios", interesante competición de cross que ha convocado la Federación Palentina de Atletismo, y que organiza conjuntamente con la Delegación de Juventudes, y la colaboración de diversos centros de los distintos barrios de la capital.

Van a surgir, sin duda, muchos nombres nuevos para el atletismo, que quieren este año llenar sus competiciones de muchachos nuevos, que encontrarán en el bello y noble deporte, una distracción, un estupendo entretenimiento y una escuela donde formarse en su forma física y en su disciplina moral.

No pudo tener mejor iniciativa la Federación Palentina de Atletismo, admirable en su quehacer desde años por tantos motivos, y no pudo verse mejor coronada por el éxito su organización en la primera carrera de este Cross de los Barrios, que con fuerza, empuje y un entusiasmo "a prueba de niebla" se celebró en el populoso barrio de San Antonio.

Hizo suya la iniciativa federativa el Centro Parroquial de San Antonio y se trabajó con verdadero celo para conseguir unos brillantes logros, que llegaron de tal forma, que mucho han de superarse los demás barrios si quieren estar a la altura de los de San Antonio.

El espectáculo del martes, en la fría, gélida, mañana envuelta en esta niebla que ha caído sobre Palencia desde hace días y que nos ha metido en un "invierno londinense" es de los que elevan el ánimo de cualquiera que ame el deporte. Así es como el atletismo palentino puede ir adelante. Y la lección debe animarnos a todos a no regatear esfuerzos, a evitar "pegas" y a alinearnos en un frente común, que estamos pidiendo desde hace años en estas columnas, para conseguir que nuestro deporte —y en concreto el atletismo palentino— pueda escribirse, como ya lo estuvo en su iniciación, con mayúsculas.

La competición —valedera para el "Trofeo Elola"— se celebró a las once y media de la mañana en un circuito, muy bueno detrás del Estadio Municipal de La Balastera, de seiscientos metros.

En la categoría de mayores, con cinco vueltas al circuito, es decir tres mil metros en total, participaron dieciséis muchachos y la clasificación fue así:

1. Feliciano Gredilla, en 10'43" 8/10.
2. Juan Tirado, en 10'49" 5/10.
3. José María Santiago, en 10'59".
4. Carlos González, en 11'10".
5. Laudelino Enrique, en 11'15".
6. Eliecer Hermoso, en 11'53".
7. Carlos Merino, en 12'20".
8. José Antonio Lora, en 14'10".
9. Angel Duque, en 14'13".

El triunfo fue pues, para Feliciano Gredilla, que dominó la carrera con cierta autoridad desde el principio. Es un muchacho de 20 años que vive en la carretera de Husillos y tiene muy buena planta. Esperemos a verle, y a los otros, en próximas competiciones.

En los menores de 18 años, con una inscripción de más de 25 chavales, que por diversas causas se vió reducida a última hora, venció Miguel Hontiyuelo, que va a cumplir diecisiete años el próximo mes de enero.

La clasificación fue la siguiente, sobre un recorrido de 1.800 metros.

1. Miguel Hontiyuelo, en 6'27" 5/10.
2. Tomás Palomero, en 6'43" 3/10.
3. Domingo M., en 6'51" 6/10.
4. Julián Villarroel, en 6'54" 2/10.
5. Pascual Sánchez, en 6'56" 4/10.
6. Basilio Perrino, en 7'13" 2/10.
7. Fortunato Muñoz, en 7'15".
8. Santiago Cabeiro, en 7'18" 2/10.
9. Fernando Aguado, en 7'39".
10. Fernando Ceinos, en 8'04" 2/10.
11. Fernando Alvarez, en 8'13".

De los participantes clasificados fue el más veterano Carlos Merino Abad que tiene 22 años y el más joven Santiago Cabeiro que cumplió 14 años el 24 de julio pasado.

Seguidamente en el Centro Parroquial se celebró un acto en el que se entregaron trofeos de la Federación Palentina de Atletismo y obsequios a todos los participantes, donados por los comercios del barrio, que como dijimos ha puesto un hito de organización y entusiasmo difícil de superar, en cuya labor es preciso destacar el nombre del gran deportista José Antonio Balsa, bien conocido de los aficionados palentinos y que ha trabajado con un magnífico espíritu.

Presidieron el acto el Párroco don Cándido Villaverde y el Presidente del Centro Parroquial don Rafael Bregón, con el Vicepresidente de la F. P. de Atletismo, don Virgilio Polo y otros federativos.

El control técnico de la prueba corrió a cargo del Colegio de Jueces y Cronometradores de la Federación de Atletismo, que como siempre actuó con la perfección que le ha acreditado su bien ganada fama.

Y ahora a esperar que el domingo día 13, los del Barrio del Cristo del Otero superen (si pueden) a los de San Antonio. Las inscripciones para este segundo Cross de los Barrios, deben hacerse en el comedor escolar de San Ignacio.

Volveremos a comentar, porque lo merece esta interesante competición, en feliz marcha.

YAYE

El Real Zaragoza se clasifica para los cuartos de final de la "Recopa"

Derrotó al Dundee por 2-1

Gran triunfo del Atlético de Madrid al vencer en Milán al "Inter" por 4-2

Zaragoza, 8. — En partido de octavos de final de la Copa de Europa, el Zaragoza ha vencido al Dundee de Escocia por dos tantos a uno.

Alineaciones:

Zaragoza: Yarza; Santamaría, Reija, Cortizo; Isasi, Violeta; Canario, Santos, Marcelino, Villa y Lapetra.

Dundee: Donalson;, Hamilton, Cox, Cousi; Ryden, Start; Murray, Penman, Cameron, Houston y Robertson.

Arbitró el italiano Francisco Francesco.

Tarde fría y mucho público en la Romareda, que aplaudió al final del encuentro la magnífica labor de sus jugadores, que han conseguido eliminar al conjunto escocés por el resultado global de cuatro a tres. Los visitantes desarrollaron un juego defensivo, cerrándose en su área, dejando adelantado a Camaron, Murray Robertson. El Zaragoza dominó casi siempre a base de pases cortos y su triunfo debió ser más holgado. El gol marcado en frío por el Dundee en pleno dominio zaragocista puso el partido cuesta arriba. El gol escocés lo marcó Robertson. Los dos goles locales fueron marcados por Lapetra.—Alfil.

GRAN TRIUNFO DEL ATLETICO DE MADRID EN MILAN

Milán, 8. — Por cuatro goles a dos ha vencido el Atlético de Madrid al Internazionales, en partido amistoso celebrado esta tarde en esta ciudad.

El primer tiempo terminó con dos a uno a favor del conjunto español. Los goles fueron marcados por los siguientes jugadores: Luis, del Atlético, marcó para su equipo en el primer minuto de juego; el interior derecha del Inter, Gori, consiguió el empate, en el minuto siete, y nuevamente Luis, a cuatro minutos del descanso, con cuyo resultado finalizó la primera parte. En el segundo timepo, Canella logró el empate a dos en el minuto 17; Cardona puso por delante al Atlético a los 28 minutos y Fuertes marcó el cuarto tanto del equipo madrileño, a los 35 minutos.

Canellas y Fretes salieron a jugar por sus respectivos equipos durante el segundo tiempo.

Los equipos presentaron inicialmente las siguientes alineaciones:

Atlético de Madrid: San Román; Rivilla, Griffa, Calleja; Ruiz Sosa, Glaria; Cardona, Luis, Mendoza, Adelardo y Collar.

Internazionali: Sarti; Burgnich, Guarneri, Facchetti; Tagnin, Picchi; Domenghini, Gori, Milani, Corso y Peiró.

El tiempo, pese a la brisa, espléndido. El terreno de juego del San Siro, se hallaba duro.

El Atlético de Madrid mostró un fútbol rápido, con excelentes combinaciones de ataque por parte de su línea delantera. Cuando el Atlético se adelantaba en el marcador, los espectadores silbaron al conjunto local, en señal de desagrado, mientras que ovacionaban las jugadas del equipo español.

El Inter y el Atlético igualaron a dos goles, en encuentro celebrado en Madrid el 2 de septiembre; antes de que el equipo milanés venciera al Independiente, de Buenos Aires, en la final de la Copa Intercontinental.

El primer tanto de Luis fue conseguido al aprovechar este jugador un balón que no pudo sujetar el meta Sarti a tiro de Adelardo. Luis volvió a marcar de fuerte remate, a pase recibido de Adelardo.

En el segundo tiempo, Cardona logró el tercer tanto de bonito remate de cabeza desde diez metros y Fretes, tras recibir un magnífico centro de Cardona, logró el cuarto de potente remate con la izquierda.

Al iniciarse la segunda parte, Polo sustituyó a Griffa, Fretes a Luis y Mario Vega a Collar en el conjunto atlético. mientras que Bugatti reemplazó a Sarti, Landin a Faccehetti, Malatrasi a Tagnin y Cannella a Domenghini y Gori a Milani, en las filas del «Inter».

Dirigió el encuentro el colegiado suizo Franz Dienst.—Alfil.

PARTIDO BENEFICO EN SALAMANCA

Salamanca, 8. — En partido a beneficio de la Campaña de Navidad, jugaron esta tarde la Unión Deportiva de Salamanca y el Cádiz, que empataron a cero goles.—Alfil.

MOSAICO DEPORTIVO

LOS «SEIS DIAS» DE MADRID

Madrid, 8.—A las noventa y dos horas de carrera de los «Seis Días» ciclistas de Madrid, que se celebran en el Palacio de los Deportes, los corredores participantes han cubierto 7.145 vueltas a la pista, habiendo recorrido 1.429 kilómetros.

A las veinte horas de hoy, la clasificación era la siguiente:

1. Bahamontes-Van Steenbergen, 236 puntos, cero vueltas.
2. Terruzzi-Guillén, 73 puntos, cero vueltas.
3. Timoner-Tortellá, 144 puntos, a una vuelta.
4. De Bakker-Severnys, 96 puntos, a una vuelta.
5. Altig-Bugdahl, 81 puntos, a una vuelta.
6. Pérez-Carrasco, 191 puntos, a dos vueltas.
7. Sivilotti-Hortelano, 98 puntos, a dos vueltas.
8. San Emeterio-Talamillo, 129 puntos, a tres vueltas.
9. Manzaneque-Peñalver, 125 puntos, a tres vueltas.
10. Rainal-Nedelec, 124 puntos, a tres vueltas.
11. Hernández-Morata, 77 puntos, a ocho vueltas.
12. Muñoz-Suñe, 137 puntos, a nueve vueltas.

HOCKEY SOBRE HIERBA

Madrid, 8.—Se ha disputado hoy la tercera jornada del Campeonato de España por regiones de hockey sobre hierba.

Los encuentros se disputaron en las instalaciones del Club de Campo y se registraron los siguientes resultados:

Vizcaya, 1; Guipúzcoa, 1.
Castilla, 1; Vizcaya, 0.
Cataluña, 2; Cantabria, 1.
Cataluña, 2; Guipúzcoa, 0.
Vizcaya, 2; Cantabria, 0.

La clasificación después de esta jornada es la siguiente:

1. Cataluña, con cuatro victorias y ocho puntos.
2. Castilla, 5 puntos.
3. Vizcaya, 3 puntos.
4. Guipúzcoa, 3 puntos.
5. Cantabria, 1 punto.—Alfil.

MOTOCLOSS NACIONAL DE BILBAO

Bilbao, 8. — En el circuito de San Roque se ha disputado el III Moto-Cross Nacional de Bilbao, participando las más destacadas figuras de la especialidad.

Primeramente se corrió la prueba de los 125 cc. a dos mangas de diez vueltas participando doce corredores. Se proclamó campeón absoluto el santanderino Sáenz Castañera, con 16 puntos.

Seguidamente se disputó la prueba para máquinas de 250 cc. a tres mangas, de doce vueltas cada una, venciendo Pedri, de Barcelona, con 22 puntos sobre doce corredores participantes.—Alfil.

BALONCESTO

Bilbao, 8. — Se ha disputado hoy la eliminatoria a partido único de la Copa de Su Excelencia el Generalísimo, de baloncesto, entre los equipos Aguilas-Schuss y Concha, ambos de Bilbao, venciendo el primero por 58-46.—Alfil.

EL REUS DEPORTIVO, CLASIFICADO

Reus, 8. — Partido de baloncesto de la Copa del Generalísimo. A partido único el Reus Deportivo ha eliminado al Sicoris de Lérida, por 66-31.—Alfil.

EL DIA MUNDIAL DEL MINI-BASKET

Madrid, 8. — Con gran esplendor se ha celebrado en toda España el día nacional del Mini-Basket en su primera edición anual.

Cincuenta y ocho poblaciones, pertenecientes a 35 provincias han sido escenario de la fiesta infantil que ha reunido un total de 15.118 jugadores de Mini-Basket, quienes, han jugado ante un total de espectadores de 52.000 aproximadamente.

La celebración ha comenzado con una Santa Misa oficiada sobre el mismo escenario de los encuentros, los que se han visto precedidos de brillantes cabalgatas y desfiles en las que han actuado bandas infantiles, tunas, rondallas, etc. Los encuentros se han sucedido en torneos por relevos, dentro de una técnica de deportividad que ha servido para mostrar los notables adelantos técnicos que en el año y medio transcurrido desde la presentación oficial en Madrid, ha experimentado el Mini-Basket, tanto en colegios oficiales como privados

En Santiago de Compostela, una representación de mini-baskistas, en nombre de todos los de España, fue recibida por el cardenal Quiroga Palacios, que impartió su bendición a los mismos.

La Coruña, Santiago, El Ferrol, Lugo, Vigo, Orense, Oviedo, Gijón, Avilés, Bilbao, San Sebastián, Rentería, Mondragón, Tolosa, Eibar, Vitoria, Valladolid, Logroño, Pamplona, Huesca, Zaragoza, Lérida, Gerona, Blanes, Benolas, Figueras, Barcelona, Rubí, Canet, Villafranca del Panadés, Santacoloma,, Granollers, Mollet, San Baudilio de Llobregat, Manresa, Tarragona, Reus, Palma de Mallorca, Alicante, Granada, Córdoba, Sevilla Cádiz, Badajoz, Cáceres, Ciudad Real, Alcázar de San Juan, Toledo, Avila, Madrid, Ucles, Melilla, Las Palmas y Santa Cruz de Tenerife, han sido los escenarios de la celebración. — Alfil.

CARRERAS SOBRE PATINES

Madrid, 8. — En el Paseo de Coches del Parque del Retiro, de esta capital, se han celebrado hoy los campeonatos de España de carreras sobre patines en circuito cerrado, en su décimoquinta edición, en la categoría masculina y femenina.

Los resultados en las diferentes pruebas han sido los siguientes:

5.000 metros masculinos, primera categoría:
1 Carlos Román (Centro), 10-49-7
2 José Teruel (Valencia), 10-49-8.
3 Elías Paniagua (Centro), 10-49-9.

5.000 metros masculinos, segunda categoría:
1 Jesús Miró (Cataluña), 11-12-5.
2 Alfredo Osez (Navarra), 11-12-6.
3 Jesús Nebra (Valencia), 11-12-7.

3.000 metros femeninos, primera y segunda categorías:
1 Pepita Cuevas (Cataluña), 7-17-3.
2 Nieves Tomás (Cataluña), 7-31-3.
3 María Rosa Ibáñez (Cataluña), 7-53-7 (campeona de España de segunda categoría).

500 metros masculinos, primera categoría:
1 Carlos Román (Centro), 59-8.
2 José Teruel (Valencia), 59-9.
3 Miguel Díaz de Sonseca (Centro), 1' 1".

1.500 metros femeninos, primera y segunda categorías:
1 Pepita Cuevas (Cataluña), 3-51
2 Nieves Tomás (Cataluña), 3-51-2.
3 Elena Flores (Cataluña), 3-51-3 (campeona de España de segunda categoría).

500 metros masculinos, segunda categoría:
1 Alfredo Oses (Navarra), 1-1-5.
2 Gerardo Tere (Navarra), 1-2-1.
3 Jesús Nebra (Valencia), 1-2-2.

1.500 metros masculinos, primera categoría:
1 Carlos Román (Centro), 3-3-4.
2 Primitivo Asenjo (Navarra), 3-3-8.
3 Juan Antonio Morales (Cataluña), 3-3-9.

500 metros femeninos, primera y segunda categorías:
1 Pepita Cuevas (Cataluña), 1-5-4.
2 Nieves Tomás (Cataluña), 1-5-9.
3 María Rosa Ibáñez (Cataluña), 1-9-8 (campeona de España de segunda categoría).

1.500 metros masculinos, segunda categoría:
1 Carlos Loreiro (Cataluña), 3-14-9.
2 Alfredo Oses (Navarra), 3-15-2.
3 Jesús Miró (Cataluña), 3-15-4.

10.000 metros masculinos, primera categoría:
1 Juan Antonio Morales (Cataluña), 23-17-5.
2 Juan Surroca (Cataluña), 23-18-1.
3 Carlos Román (Centro), 24-4.—Alfil.

M.C.D.2022

AJEDREZ

Continúa el Torneo de primera categoría del Club Palentino

Continúa celebrándose en los salones del Casino, el torneo social de ajedrez, de primera categoría, organizado por el Club Palentino de Ajedrez. Las rondas vienen celebrándose los lunes, miércoles y viernes, a las siete y media de la noche.

Para premiar al que se proclame campeón del mismo ha sido donada una copa-trofeo por el gobernador civil don Francisco Queipo de Llano. Asimismo, por la Diputación Provincial y Ayuntamiento se han donado otras copas-trofeos (la de la Diputación para el subcampeón, y tres del Ayuntamiento para los restantes clasificados), y diferentes firmas comerciales han entregado diversos trofeos.

En la reseña anterior quedamos pendiente de comentar la partida que, en citado torneo, correspondió jugar al maestro regional don Alfonso Alonso y al campeón social del club, del año pasado, don Francisco Sánchez Cuadrado, que, por lo avanzado de la hora en que terminó la primera ronda, hubo de ser aplazada.

Aunque en el momento del aplazamiento la posición se mostraba muy igualada, con pronóstico de terminar en tablas, el maestro Alonso, con su veteranía y excelente técnica, pudo llegar al final con un peón de ventaja, que obligó a su contrario a abandonar antes de que aquél coronase dama.

De la segunda y tercera rondas, que se jugaron el pasado viernes y el lunes, ya daremos oportunamente nota de su desarrollo. Unicamente adelantaremos que el líder del torneo es don Alfonso Alonso, único que cuenta en su haber con dos partidas ganadas.

En la segunda ronda celebrada el pasado viernes, día 4 del corriente, se dieron los siguientes resultados:

Alonso vence a Contreras. De la Hoz a Sánchez Cuadrado. García hizo rendir su rey a Lorenzo. Fuentenbro perdir su rey a Lorenzo. Fuentenebro perdió a abandonar a Martín de Prado, en partida aplazada de mutuo acuerdo.

En la tercera ronda, jugada el lunes, día 7, los resultados fueron los que a continuación indicamos:

Alonso vence a Barbudo. Fuentenebro, a Martín de Prado. Gómez a Lorenzo, por agotar el tiempo reglamentario. García, tras una partida muy disputada, se adjudicó la victoria frente a Sánchez Cuadrado, y por último, De la Hoz, venció a Contreras, rehaciéndose de pérdida de calidad y posición menos favorable.

Hoy miércoles, tendrá lugar en los salones del Casino, al igual que las rondas ya jugadas, la cuarta ronda.

Líderes del Torneo, empatados a TRES puntos: Alonso y Gómez.

CONDUCTOR: Si dejas transcurrir el plazo de vigencia de tu carnet, te verás obligado a nuevos exámenes para recuperarlo.

Las Juntas Provinciales de Educación Física y Deporte, deben ser el cauce de toda manifestación deportiva

El pabellón de deportes puede hacerse, si hay un organismo promotor local

Una competición de fama internacional: El Cross de Palencia, goza del mayor interés

Entrevista con el Jefe del Departamento de Juntas Provinciales, don Luis Navas Migueloa

La presencia en nuestra capital, con motivo de la inauguración de la Casa del Deporte, de D. Luis Navas Migueloa, Jefe del Departamento de Juntas Provinciales de la Delegación Nacional de Educación Física y Deportes, nos brindó una propicia ocasión para la entrevista.

Don Luis, en aquellos momentos, estaba bastante ocupado. Son muchos los amigos que tiene en Palencia y, también, muchas las consultas que, sobre diversos temas de instalaciones deportivas y competiciones, estaban pendientes de resolución, por lo que, entre visitas e informaciones, sobre la marcha, apenas dejaban momento de reposo a dicha personalidad y ocasión al periodista para charlar con el mismo sobre algunas cuestiones de su departamento.

Con su proverbial amabilidad, supo el señor Navas hacer un hueco para el interrogatorio periodístico, que aprovechamos.

—¿Qué le ha parecido el acto inaugural que ha presidido, señor Navas?

—Simpático y sincero. Es un detalle, esta inauguración, de que en Palencia se hacen cosas. Y la Casa del Deporte, aun con su sencilla instalación, se muestra acogedora y digna, para servir, y eso es lo que deseo, de punto de arranque hacia empresas deportivas ambiciosas.

—La Junta Provincial ha querido dar a esta Casa del Deporte un doble sentido de hogar y de oficina. ¿Está en lo cierto?

—Sí. Ser Casa del Deporte implica estos dos conceptos; Trabajo y relación social con sus elementos. Con las tareas específicas de orden administrativo, para ordenar, coordinar y fomentar las actividades propias de las distintas federaciones deportivas, pueden y deben armonizarse estas otras de relacionar el mundo del deporte, a través de sus representaciones y personalidades, y disponer para ellas las reuniones y orientaciones precisas, dentro de un ambiente grato.

—¿Debe cumplir la Casa del Deporte alguna otra función?

—Como centro que es de la Junta Provincial de Educación Física y Deportes, el de servir de lugar de desarrollo deportivo. Para ello debe realizar la Junta una labor de estrechamiento de relaciones y de búsqueda de cooperaciones con los organismos y entidades provinciales y locales, recabando de ellas su atención y apoyo para las empresas deportivas que se planeen dentro del ámbito local o provincial, a fin de poner el deporte y la educación física al alcance de todos.

—¿Estas manifestaciones deportivas de toda índole, han de encauzarse a través de las Juntas Provinciales?

—Efectivamente, si se quiere lograr algo positivo. Muchos esfuerzos particulares se pierden por no centralizar su organización y disgregarse los esfuerzos. Las Juntas Provinciales deben ser el cauce normal de estas actividades, el organismo coordinador de todas ellas; también el de consulta. Sólo a través de ella se podrá llegar a una armonía de movimientos, y, por lo tanto, a un feliz resultado.

—Pasando a otro asunto, ¿pudiera Palencia disponer en alguna ocasión de un pabellón de deportes, como lo ha tenido Salamanca, recientemente?

—De Palencia depende. Sólo se precisa un organismo promotor: Diputación, Ayuntamiento, Caja de Ahorros, Patronato, etc., que disponga de terrenos propios, realice el proyecto oportuno y señale el presupuesto. La Delegación Nacional cooperaría a su realización con el 50 por 100 del presupuesto, como está establecido. Salamanca, hace unos días, como Pamplona y Victoria, por citar algunas provincias, han conseguido este pabellón por el apoyo prestado por sus organismos. Cualquier iniciativa provincial o local, la Delegación Nacional de Educación Física y Deportes, la apoyará, en éste o en otro sentido de instalaciones deportivas.

—¿Qué actividades deportivas palentinas despiertan en estos momentos su interés?

—La que más va a sonar en el ámbito nacional e, incluso, internacional: Me refiero al III Cross Internacional de Palencia, a celebrar el 24 de enero, organizado por la Federación Palentina de Atletismo. Es una competición que ha adquirido resonancia en todos los medios deportivos de España y fuera de España. Y su organización revela un gran esfuerzo y entusiasmo. Pocas ciudades como palencia pueden llevar a cabo una empresa de esta magnitud deportiva, y desde luego, resulta esperanzadora esta organización.

—¿Palencia se beneficia de tal competición?

—¿Cómo no? Primero por el orgullo que supone montar una competición de esta categoría; segundo, por el interés que implica ver en sus pistas a atletas internacionales de categoría; tercero, por la significación de la prueba en los medios informativos, en los que el nombre de Palencia sonará espléndidamente en la jornada de la celebración.

Hacer lo que ha hecho San Sebastián, por ejemplo, en Lasarte, es motivo de plena satisfacción para los palentinos, que han de apoyar esta competición y desear que la misma no se pierda. Otras grandes figuras locales, como Haro, pueden salir en ella. Y, desde luego, saldrá este formidable espectáculo olímpico, que es el mejor logro de cualquier empresa deportiva. Aún recuerdo con gran satisfacción el magnífico espectáculo que constituyó el Cross del año pasado.

—¿Una recomendación última, don Luis?

—Para la Junta Provincial, Casa del Deporte, Federaciones y deportistas palentinos todos, que sigan en su afán de trabajo y entusiasmo, y que no duden que a su esfuerzo uniremos el nuestro, y que la ayuda de la Delegación Nacional, en la medida que nos sea posible, no faltará.

Con esta esperanzadora despedida cerramos la entrevista.—GONG.

¡DUEÑA DE CASA!—Concede facilidades a tus doncellas para que acudan a las clases del Curso de Formación, que para ellas, organiza en este mes la Sección Femenina de F. E. T.

OOOH...!!

qué magnífico REGALO

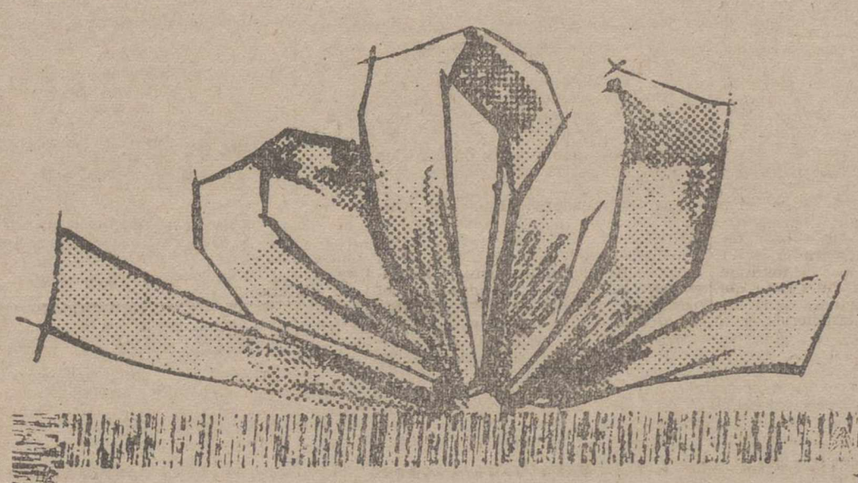

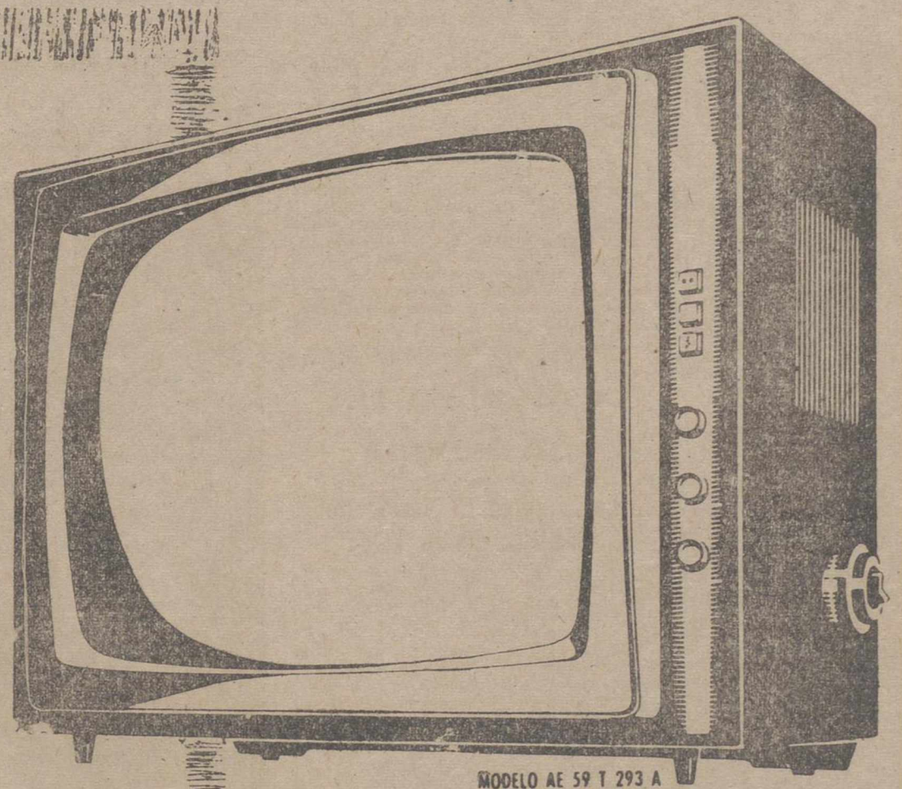

MODELO AE 59 T 293 A "GRECO" 23"

felicidad... y

Felicidades!!

con ASKAR

En radiotelevisión ...es mejor

DISTRIBUIDOR OFICIAL

NATALIO de FUENTES, S. A. - Mayor, 116 y 18

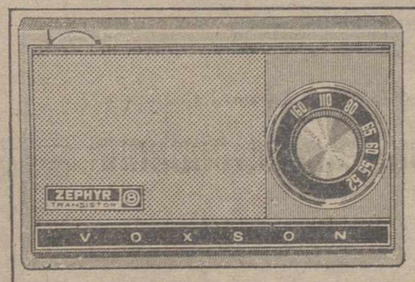

en cualquier lugar...

...puede Vd. disfrutar las ventajas del transistor VOXSON, gracias a su triple utilidad.

como AUTO-RADIO, SIN ANTENA EXTERIOR.
como RADIO-TRANSISTOR PORTATIL.
como RECEPTOR CONECTABLE A LA RED ELECTRICA.

VOXSON

FABRICADO POR BRESSEL, S. A.

Distribuidor Exclusivo para Palencia y Provincia
ELECTROGAR, - Mayor, 44 - Palencia

ancema

El domingo, segunda velada de boxeo, en el Principal

Valedera para los Campeonatos de España

El próximo domingo se celebrará en el Teatro Principal, a las doce de la mañana, la segunda velada de boxeo, organizada por la Federación Oeste y Delegación de la misma en Palencia, y correspondiente a la serie de quince organizadas.

Se celebrarán cinco combates eliminatorios, valederos para los Campeonatos de España, por lo que se destaca su interés.

En el primer convate de pesos ligeros, contenderán, en combate revancha, Núñez, de Valladoli, y Luis Pérez, de Madrid.

En el segundo, pesos welters, García Pérez, de Va adolid, y Sánchez Viloria de León.

En el tercero, de pesos ligeros (revancha), Seoane, de León, contra R. Sánchez, de Valladolid.

El cuarto de pesos gallo, López, de Valladolid, contra Morau, de León; y el quinto, combate de fondo, pesos gallo, Suso, de León, campeón regional contra Ortega, de Madrid, internacional.

Si la velada anterior resultó deportivamente satisfactoria, es de esperar que esta segunda superará en interés a la primera, máxime habiendo por medio dos combates revancha, entre destacados púgiles que tan bien combatieron en la velada primera, y que se ganaron el aplauso del público.

Es probable que el próximo día 17, la Delegación de Palencia de la Federación Oeste de Boxeo, organice un acto sobre boxeo, con una conferencia y un coloquio final. El acto se hará en colaboración con Educación y Descanso, y se ha invitado al mismo a varias personalidades del pugilismo, contándose con la presencia del famoso ex boxeador Paulino Uzcudun.—GONG.

Compañía Telefónica Nacional de España

Se admite personal de 17 a 27 años para cursillo de Capacitación mecánicos.

Informes en la Central Telefónica
Calle Felipe Prieto, 1

M.C.D.2022

NOTICIAS DE ULTIMA HORA

El voto rural da el triunfo al Primer ministro de la Guayana Británica

Cuando se consideraba ya segura su derrota

Georgetown (Guayana Británica), 9.—Parece asegurarse la derrota del primer ministro de la Guayana Británica, Cheddi Jagán, en las eleciones generales de esta posesión inglesa autonoma.

Queda por realizar el escrutinio tan solo de cinco distritos electorales, y, a juzgar por los resultados de los comicios conocidos hasta ahora, Jagán, que preside un Gobierno izquierdista, no ha obtenido los votos suficientes para retener su alto puesto.—Efe.

EL VOTO RURAL LE DA LA VICTORIA

Georgetown (Guayana Británica), 9.—El voto rural ha dada ventaja al partido popular progresista del primer ministro Chenddi Jagán en las elecciones celebradas en la Guayana Británica, contra lo que se esperaba al anunciarse los primeros resultados de los comicios.

Cuando sólo faltaban por conocer los escrutinios de ocho circunscripciones, de treinta y cinco distritos electorales en que está dividido el país, el partido popular progresista, en el poder, tenía adjudicados 81.778 votos; es decir, el 48 por 100 de las personas inscriptas en el censo.

Las dos principales agrupaciones de la oposición: el Congreso Nacional Popular, que preside Forbes Burnham, y el partido de la Fuerza Unida, han obtenido respectivamente 77.255 votos (40 por 100) y 19.527 sufragios (10 por 100).

En Rupununi y en la región del Noroeste, dos reductos tradicionales de la Fuerza Unida —partido de tendencia derechista—, no se han anunciado todavía los resultados de las elecciones Estas áreas pudieran, todavía, decidir estos comicios, que se hacen por el sistema de representación proporcional.

En esas regiones viven la mayoría de los 23.000 indios americanos de esta posesión inglesa autónoma. Son los descendientes de los habitantes aborígenes del continente. Todos ellos son fervientes católicos y la influencia religiosa hace que sean adversos al izquierdismo del partido y el régimen de Cheddi Jagán, que es de origen hindú y de religión brahamánica.—Efe.

MOTIN

Georgetown, 9.—Los presos de una importante cárcel del centro de Georgetown, se han amotinado, hiriendo a ocho personas, entre ellas el subdirector de la prisión y una joven que visitaba en aquel momento a uno de los internados.

Fuerzas especiales contra estos motines acudieron rápidamente a la prisión, restaurando el orden.

La prisión ha sufrido cinco de estos brotes de violencia, en el curso de los últimos dos meses.—Efe.

Una comisión de la Guinea Ecuatorial visita el "Colegio Mayor de Nuestra Señora de Africa"

A su frente iba el Presidente del Consejo del Gobierno autónomo de aquellos territorios

Madrid, 9.—El presidente del Consejo del Gobierno autónomo de la Guinea Ecuatorial, don Bonifacio Ondo, y los consejeros del Gobierno, don José Luis Maho, de Hacienda y don Rafael Insue, de Agricultura, así como el presidente de la Asamblea General, don Enrique Gori, han realizado a primera hora de la tarde una visita al Colegio Mayor «Nuestra Señora de Africa». Llegaron al mismo después de la una de la tarde acompañados por el ministro subsecretario de la Presidencia, don Luis Carrero Blanco, y el director general de Plazas y Provincias africanas, general Diez de Villegas y fueron recibidos por el director del Colegio, que todavía no ha sido inaugurado oficialmente ocupado por 110 alumnos, de los cuales 40 son africanos, entre ellos un congoleño y dos etíopes. La mayor parte de dichos alumnos son de la Guinea Ecuatorial y el resto son peninsulares. También hay hijos de españoles residentes en el Sahara, Ceuta y Melilla. Las referidas personalidades giraron seguidamente a su llegada y acompañados por el Padre director una detenida visita por las magníficas instalaciones del Colegio, deteniéndose en las salas de estudio, comedor y biblioteca. La visita se prolongó hasta después de las dos de la tarde.

Los representantes del Gobierno de la Guinea Ecuatorial fueron obsequiados con una copa de vino español.—Cifra.

SIGUE LA AFLUENCIA DE CONGRESISTAS A MALLORCA

Palma de Mallorca, 9.—Continúa la afluencia a Mallorca de congresistas, grupos profesionales y agentes de viajes extranjeros. Durante estos días coinciden en su estancia en la isla un grupo de más de cien empleados de la compañía norteamericana fabricante de las bujías champion, acompañados la mayoría de ellos de sus esposas, que disfrutan de unas vacaciones en Mallorca sufragadas por la empresa, y un grupo de 52 periodistas alemanes especializados en aeronáutica, miembros del Luftfarht Presse Club, de Dusseldorf, que han escogido también la isla para celebrar aquí una importante reunión de estudio sobre cuestiones de su especialidad, patrocinada por la compañía alemana Lufthansa. Finalmente, pasa también unos días en Mallorca un grupo de agentes de viajes belgas, invitados por la compañía Sabena, los cuales quieren conocer a fondo la isla a fin de programar mejor la próxima campaña turística belga en Mallorca.—Cifra.

Cuatro dirigentes peronistas regresan a Madrid desde Nueva York

No se les permitió seguir viaje a Paraguay

Nueva York, 9.—Después de una hora y cuarenta y cinco minutos de discusiones entre las autoridades de inmigración, líneas aéreas, los cuatro dirigentes peronistas que se disponían a salir para Asunción en un avión de esta última compañía, serán trasladados, por fin, a Madrid, en el vuelo 954 de Iberia, con salida de Nueva York a la una de la madrugada (hora española).

Los dirigentes peronistas, Augusto Vandor, Andrés Framini, Alberto Iturbe y Carlos Lescano, tenían que salir a las 10,30 (hora española) de Nueva York, en un avión de la compañía "Braniff", pero al descubrir la compañía que no tenían visados para el Paraguay ha puesto dificultades a su viaje.

Según noticias no confirmadas, las oficinas de Iberia en Nueva York se han puesto en contacto con los Consulados del Paraguay y la Argentina en esta ciudad.—Efe.

REGRESAN A ESPAÑA

Nueva York, 9.—(Urgente).—Los Cuatro dirigentes del séquito de Perón, ex presidente argentino, han salido esta noche de Nueva York, en dirección a Madrid, después de dos horas y cuarenta y cinco minutos de permanencia en el aeropuerto neoyorquino.—Efe.

LEGARON A MADRID

Madrid, 9.—Los cuatro dirigentes peronistas que ayer salieron para Nueva York y cuyo posterior viaje a Asunción no pudieron realizar por negarse la compañía "Braniff" a darles billetes, han regresado a Madrid en el avión de "Iberia" procedente de la citada ciudad norteamericana.

Los citados dirigentes, Augusto Vandor, Andrés Framini, Alberto Iturbe y Carlos Lescano, volaron por "Iberia" hasta Nueva York, donde pensaban tomar el avión de las líneas aéreas "Braniff", que les llevase a Asunción. Sin embargo, al descubrir esta compañía que estas cuatro personas no tenían visados para el Paraguay, puso dificultades a su viaje; razón por la cual se han visto obligados a regresar a España. —Cifra.

COSECHADORAS "A MEDIDA"
PRIMERA MARCA EUROPEA
Claas
¡CALIDAD POR PRINCIPIO!
AGRO-MECANICA, S.A.-APARTADO 963 - MADRID

Se reunió el Soviet Supremo sin que apareciera KRUSCHEF

(Viene de primera página)

litar soviético anunciada hoy es la segunda que se produce en el plazo de dos años. El año pasado Kruschef dispuso una disminución de 600 millones de rublos en el presupuesto, dejándolo reducido a 13.289 millones.

El anuncio de Kosyguin se produce dos días después del llamamiento hecho en las Naciones Unidas por Andrei Gromyko, ministro soviético de Asuntos Exteriores a todas las grandes potencias para que redujesen sus presupuestos militares en un 10 ó 15 por ciento.

El jefe del Gobierno soviético, en su primer gran informe a la nación desde la destitución de Kruschef en el pasado mes de octubre, propugnó una mejora de las relaciones entre la Unión Soviética y «los países capitalistas».

Dijo igualmente que el Gobierno soviético estaba llevando a cabo una política extranjera, encaminada a la coexistencia pacífica, a fortálecer la unidad y la cohesión del bloque comunista, y a «sostener a todos aquellos pueblos que luchan contra el imperialismo y el colonialismo».

Más adelante reiteró las ya conocidas frases respecto al desarme completo y general y la incambiada postura soviética ante los acontecimientos mundiales.

Kosyguin pronunció su discurso de tres cuartos de hora de duración, después de que la Asamblea ratificase la destitución de Kruschef y su propio nombramiento a la cabeza del Gobierno.—Efe.

Preparando el envío de dos hombres al espacio

Ha sido lanzada una cápsula como prueba

Cabo Kennedy (Florida), 9.—Una cápsula espacial, a la que se ha puesto el nombre de «Gemini», será lanzada hoy desde esta base, como parte del programa de preparación del proyecto norteamericano de lanzar dos hombres al espacio, dentro de la misma cápsula el año próximo.

La cápsula «Gemini» será portada por un cohete «Titán II», hasta una altura de 29'760 kilómetros. La cápsula, que pesa 3.130 kilogramos, se espera descienda sobre el Atlántico, en un punto situado a 3.440 kilómetros de Cabo Kennedy.

Si la cápsula «Gemini» supera satisfactoriamente esta prueba, es posible que los astronautas Virgil Grison y John Young, sean lanzados al espacio en otra cápsula similar, dentro de tres meses. En este caso, los astronautas norteamericanos darían tres vueltas a la Tierra.

Los especialistas norteamericanos en cuestiones espaciales, han manifestado que siguen todavía investigando sobre los efectos de las desgravitación sobre los astronautas.—Efe.

HA SIDO LANZADA UNA CAPSULA ESPACIAL

White Sends (base de proyectiles autopropulsados), Nuevo Méjico, Estados Unidos, 9.—Ha sido lanzada una aeronave espacial, no tripulada, del tipo de las que están proyectadas para ser lanzadas a la Luna en 1970, con una dotación de tres hombres a bordo.

Esta prueba ha sido calificada de «clave» por los jefes de la base de White Sands.

La experiencia ha sido plenamente satisfactoria.—Efe.

UN SATELITE DE COMUNICACIONES

Wáshington, 8. — Un satélite de comunicaciones, denominado «Early Bird», será lanzado el próximo mes de marzo y podrá ser utilizado para llamadas telefónicas trasatlánticas, a partir de mayo, según ha anunciado la «Corporación de Satélites de Comunicaciones» (CAMSAT).

En una declaración dirigida a la Comisión Federal de Comunicaciones, el «Camsat» indica que, aparte de las conversaciones telefónicas en dos sentidos, el satélite podrá transmitir imágenes de televisión, datos de computación, telegramas, etc.

El satélite —el primero que lanza el «Comsat»—, será puesto en órbita a 37.000 kilómetros sobre el Ecuador, aproximadamente sobre las islas de Cabo Verde, en el Atlántico.—Efe.

PRUEBAS CON POSIBLES PILOTOS

San Antonio (Tejas), 9.—«Echense en esa cama y permanezcan en ella por espacio de dos semanas».

Esta sorprendente orden fue dada a doce miembros de la fuerza aérea norteamericana, por otra parte rebosantes de salud.

Se trataba de 12 oficiales y voluntarios que se han presentado a un experimento dentro del programa de investigaciones están siendo llevadas a cabo por el laboratorio del programa espacial de la fuerza aérea.

La operación denominada «Operación reposo», ha comenzado el pasado lunes en Lackland, base aérea norteamericana.

Los doce hombres que realizan el experimento han sido seleccionados entre 150 voluntarios.—Efe.

PIDEN QUE SEAN ELIMINADAS LAS AMENAZAS NUCLEARES

Nueva Delhi, 9.—El primer ministro indio, ha manifestado hoy que los principales responsables del poderío atómico mundial, particularmente los Estados Unidos y Rusia, han de ser los primeros en dar los pasos concretos necesarios para eliminar las amenazas nucleares que pesan sobre el mundo.

En el curso de su informe ante el Parlamento sobre su reciente visita a la Gran Bretaña, donde efectuó conversaciones con miembros del Gobierno inglés Shastri indicó que uno de los importantes temas discutidos había sido la reciente explosión atómica china.

«La India está dispuesta a proseguir en su camino de paz y a trabajar para eliminar la amenaza nuclear», añadió.

Dijo asimismo que los países no nucleares podían hacer mucho en este sentido, y que la India ya había iniciado contactos con otros países en este sentido.—Efe.

Españoles a salvo en Leopoldville

Madrid, 9.—La Oficina de Información Diplomática del Ministerio de Asuntos Exteriores, comunica que se han recibido nuevas informaciones, facilitadas por el Comité Internacional de la Cruz Roja al representante permanente de España ante los organismos internacionales con sede en Ginebra, en las que se da cuenta de la llegada a Leopoldville, sin novedad, de los súbditos españoles, señor de Ferreras Vaello y don Angel López.

ELECTRICISTAS
SE NECESITAN OFICIALES
BOBINADORES Y DE MANTENIMIENTO
PRESENTARSE EN FABRICA
PRECON, S. A.
VENTA DE BAÑOS

VEA Y OIGA EL PROGRAMA CON INTER

T.V.E. PROGRAMA PARA EL DIA 10

1'00: Avance de telediario; 1'03: Barco a la vista. Telefilm seriado; 1'30: El mundo en que vivimos. Espacio cultural.

SOBREMESA.—2'00: Sonría, por favor, presenta: «El repelente niño Vicente», en «La fórmula misteriosa». Guión: Rafael Azcona y Manuel Ruiz Castillo. Dirección y realización: Pedro L. Ramírez. «Cancionero», presentado por Raúl Matas y Gloria Cámara, ofrece la actuación de Los Támara, Lolita Garrido, Johnny And Charlie, George Green y José Lodeiro. Realizador: Enrique Martí Maqueda; 2'50: En antena... La música, por Antonio Fernández Cid; 3'00: Telediario; 3'20: Punto de vista; 3'30: Barcelona. «Cabeza de flores» (Capítulo IV); 3'50: Revista para la mujer. Dirección y realización: Pilar Miró; 4'00: Cheyenne; 5'00: Despedida.

INFANTIL.—6'00: Chavales. Marionetas, concursos y juegos para los niños con Boliche. Guión, dirección y realización: Juan Francisco Puch.

CULTURAL.—7'00: Avance de telediario; 7'03: Inglés para todos; 7'30: Temas de nuestro tiempo; 7'55: Información cultural.

NOCHE.—8'00: Supercar. Telefilm de aventuras interplanetarias con muñecos animados; 8'30: Barcelona. Adelante el inventor. Un programa presentado por Enrique Rubio y realizado por Eugenio Pena; 8'50: Dibujos animados; 9'00: Tengo un libro en las manos, presenta «El fin de un conspirador», de Luis de Sosa; 9'30: Fiesta brava. Información taurina por Manuel Lozano Sevilla; 9'45: Telediario; 10'00: El Santo. Telefilm seriado de largo metraje; 11'00: En directo, presenta desde el Palacio de los Deportes de Madrid las eliminatorias de boxeo, trofeo TVE; 12'00: Telediario, el programa de mañana, despedida y cierre.

"Aurora"
Compañía Anónima de Seguros. — Domicilio social, BILBAO
INCENDIOS, VIDA, ACCIDENTES, TRANSPORTES
Subdirector en PALENCIA. Carmelo Andrés García-Cuena
C/. Cura, 2, 1.º, (esquina Plaza San Lázaro). Telf. 3727. Apartado 13
Inspector: Nicolás Benito de Rodrigo
SUBDIRECCIONES Y AGENCIAS en todas las capitales

La Compañía "Air France", condenada

Por los efectos nocivos para la salud que pueden producir con el estruendo de sus aviones de reacción

Niza, 9. — Un tribunal local ha considerado responsable a la Compañía Aérea Estatal «Air France» de los efectos nocivos para la salud que el estruendo de sus aviones a reacción pueden causar.

El citado tribunal ordenó a un Comité de seis miembros, compuesto por tres ingenieros de sonido, un especialista de audición y dos neurólogos, la redacción de un informe sobre los efectos que puede causar un ruido de este tipo en la salud mental y física.

En 1962, una firma constructora local pidió una indemnización de dos millones de francos a la Compañía Aérea, alegando que el ruido de sus aviones, que utilizan el aeropuerto de Niza, había dado origen a pérdidas importantes por disminución del precio de venta de los inmuebles.

Otro grupo de propietarios locales hicieron similar demanda por el mismo motivo y una asociación de moradores de la zona se dispone a solicitar del tribunal competente que prohiba los vuelos de aparatos a reacción sobre la ciudad, alegando que el ruido violento es una forma de invasión de la vida privada.

El tribunal ha rechazado una contrademanda de la «Air France» que achacaba el ruido no sólo a sus aviones, sino también a los de otras trece Compañías Aéreas extranjeras, que hacen asimismo uso del aeropuerto de Niza.—Efe.

Festival taurino en Sevilla

Lo organizó la Asociación Benéfica de la Vejez

Sevilla, 8. — Con gran entrada se ha celebrado en La Maestranza un festival taurino, organizado por la Asociación Benéfica de la Vejez del Torero. Se lidiaron novillos de las ganaderías de Urquijo, Miura, Peralta, Bohórquez, Osborne y Domec, que dieron buen juego.

José Fuente, Antonio Gómez «Currito», José María Susoni y Pepe Luis Castaños, fueron ovacionados y saludaron desde el tercio.

Curro Limones cortó las dos orejas y dio la vuelta al ruedo.

Joaquín Camino fue aplaudido.—Cifra.

✝

LA SEÑORA

Doña Gabina Flores Rubio

falleció en Palencia
el día 7 de diciembre de 1964
a los 68 años de edad
Después de recibir los S. S.

— D. E. P. —

Su apenado esposo Toribio Martín Martínez; hermanos Graciana, Agustina, Conrada, Clemente, M.ª Natividad, Sabina, Efisio y Mercuria Martín Flores; hermanos políticos, sobrinos, primos y demás familia,

Suplican una oración por su alma.

Vigilia y conducción: Se verificó el día 8 a las cinco de la tarde.

Funerales: Tuvieron lugar el día 9, a las ocho y media de la mañana, y acto seguido la Misa de familia.

Iglesia parroquial: San Ignacio.
Casa mortuoria: C. Mallorca, 5.

Ayudante de campo del rey Balduino

Ha sido nombrado el coronel Jefe de los paracaidistas que operaron en el Congo

Bruselas, 9. — El coronel Charles Laurent, jefe del batallón de paracaidistas belgas que participaron en la reciente operación de rescate de los rehenes blancos en Stanleyville y Faulis, ha sido nombrado ayudante de campo del Rey Balduino, según se ha anunciado hoy.—Efe.

En el circo

Un domador fue herido por una pantera

Continuó su trabajo sin que el público se apercibiera del suceso

Castellón de la Plana, 9.—Un domador es atacado por una pantera, ocasionándole heridas graves. En una de las sesiones de un circo que actuaba en esta capital, el domador, de nacionalidad francesa, Alfredo Bountour, fue atacado por una de las panteras que se encontraba en una jaula metálica, donde penetró aquél, en tanto realizaban el número que contemplaba el público. Este no se dio cuenta de la agresión, ya que el domador, con mucha sangre fría, continuó su trabajo. Solamente al concluir su labor, mostró en el camerino la herida del zarpazo de la fiera en una de sus manos.

En el hospital provincial, al que fue trasladado, se facilitó el siguiente boletín facultativo: «Alfredo Bountour, de 40 años, casado, de nacionalidad francesa, sufre herida contusa en anular de la mano izquierda, producida por zarpazo de pantera, de pronóstico grave».

Se sabe que en otra ocasión, el mismo domador fue objeto de otro ataque por las fieras con las que trabajaba en La Línea de la Concepción. Esta vez el público se percató claramente de lo ocurrido. Un leopardo le atenazó entre sus garras, dándole un fuerte arañazo en su espalda, del cual conserva una marcada cicatriz. —Cifra.

Europa

Schroeder, a París después de entrevistarse en Roma con Saragat

Roma, 9. — El doctor Gerhard Schroeder, ministro alemán de Asuntos Exteriores ,ha salido de Roma por vía aérea hoy con destino a París, después de haber efectuado conversaciones con su colega italiano, Giuseppe Saragat, sobre problemas relacionados con la unidad europea y la creación de la proyectada fuerza nuclear multilateral.—Efe.

M.C.D.2022

BOLSA Y FINANZAS

...izaciones de los mercados de valores e impresiones de la jornada facilitadas por el BANCO DE BILBAO y la AGENCIA CIFRA correspondiente al día 9 de diciembre de 1964

BOLSA DE MADRID

Madrid, 9.—La sesión de hoy no estuvo muy animada, ya que a ex... del grupo bancario, el resto del mercado se vió afectado por la cantidad de órdenes. Resistentes Petróleos y Campsa. Al cierre no modificaba la tendencia que mantuvo la sesión. De un total de 118 va... contratados en renta variable, 39 suben, 38 bajan y 40 no varían. Se ... también un primer cambio. El índice fue 104,13 en baja de 0,03 ...00.—Cifra.

...NCOS: Exterior, 605.—Central, ...—Banesto, 1.306.—Hispano, 930. ...pular, 801.—Mercantil, 392.
...CTRICAS: H. Española, 352,5. ...nsa, 136.—Sevillana, 218,5.—Ma...ria, 250,5.— FECSA, 298,5.—Fe... 171.—Leonesa, 176. — Chorro, ...—R. Zaragoza, 179. — Monca... 130.
...DEROMETALURGICAS: Auxi... FF. CC., 112.—Material y Cons...iones, 89,5.—Seat, 30.—S. Bárba... ...—Altos Hornos, 96. — S. Ana, 502.—Hidro-Nitro, 118.—P. Reunidas, 158.
CONS. E INMOBILIARIAS: Dragados y Construcciones, 367.—Urbanizadora Metropolitana, 1.030. — Inmobiliaria Metropolitana, 208.—Urbis, 92.—Hidrocivil, 58.—Encinar de los Reyes, 76,5.
ALIMENTACION: Ebro, 465. — El Aguila, 561.—G. Azucarera, 144.
TEXTILES: Fefasa, 114.—Sniace, 298.
...NERAS: Duro Felguera, 67. — ...21.—Ponferrada, 475.
...IMICAS: Industrias Aragone... 148.—Explosivos, 176.—Petróleos,
VARIAS: Campsa, 195,5. — Construcción Naval, preferentes, 83.—Tabacalera, 207. — Telefónicas, 158. — Maltort, 123. —Transmediterránea, 170.—Metro Madrid, 185.
DERECHOS: Telefónica, 30.

BOLSA DE BILBAO

Bilbao, 9.—En conjunto, bastante buena impresión ha causado la pri... sesión de la semana bursátil. Se ha visto mayor presión por parte ... dinero que días anteriores, aunque en ningún momento las cotizacio... hayan sufrido alteraciones sensibles.
Campsa, ante las favorables noticias que llegan sobre la importancia ... yacimientos petrolíferos de Ayoluengo, sube 6 enteros y medio.
Cierre bien dispuesto.—Cifra.

...NCOS: Banco de Bilbao, 975.— ...o de Vizcaya, 1.045.
...VEGACION: Naviera Aznar,
...UIMICAS: Papelera Española, ...Sefanitro, 243.—Unquinesa, 138. ...as, 95.
...RIAS: La Robla, 51.—Suburba... 119.—Vascongados, 94. — Sierra ...era, ordinarias, 170.—Cementos ...ona, 470.—Campsa, 199,5.
SIDEROMETALURGICAS: Altos Hornos, 98.—B. Wilcox, 135.—Basconia, 174.—Euskalduna, 120.—Cerrajera de Mondragón, 270.—S. Bárbara, 60.
ELECTRICAS: Iberduero, ordinarias, 418.—Viesgo, 224.—R. Zaragoza, 178.—Hidrola, 351,5.
DERECHOS: Banco de Bilbao, 845.

BOLSA DE BARCELONA

...tróleos, 523.—Explosivos, 178,5.— ... 274. — La Maquinista, 82. — ...s Barna, 275. — Motor Ibérica, 425.—Carburos Metálicos, 420. — Asland, 363.—Industrias Agrícolas, 420. —Catalana de Gas, 238.

BANCO DE BILBAO
...anca. — Operaciones de Bolsa. — Pago de negociables de trigo
Mayor Pral., 79. — PALENCIA

BANCO DE SANTANDER
Fundado en 1857
Caja de Ahorros
Banca - Cambio - Bolsa
...or Pral., 21 PALENCIA

BANCO CASTELLANO
Fundado en 1900
Toda clase de operaciones de Banca _ Pagos S. N. Trigo
Don Sancho, 3 Telfs. 2086 y 2739

Dietario

Jueves 10 de Diciembre de 1964

La Traslación de la Santa Casa de Loreto. — SANTORAL. — Santos: Melquíades, papa; Eulalia, Julia, vírgenes; Carpóforo, presbítero; Abundio, doctor; Menas, Hermógenes, Eugrafo, Mercurio, Gemelo, mártires; Gregorio III, papa; Sindulfo, Diosdado, obispos.
(Misa: De Feria (Domingo II de Adviento). Color: Morado).

Sale el sol a las 7'26 horas y se pone a las 16'49 horas. Sale la luna a las 12'6 horas y se pone a las 22'35 horas. Cuarto creciente el 12.

REFRAN: En diciembre se hielan las cañas y se asan las castañas.

EL TIEMPO EN PALENCIA

Barómetro: A las 18 de ayer, 708'1. A las 8 de hoy, 708'1. — Temperaturas: Máxima de ayer, bajo cero, 0'6. Mínima de hoy, bajo cero, 2'4. — Dirección del viento: A las 18 de ayer, NE. A las 8 de hoy, calma. — Humedad relativa media, 93 por 100.

BOLIGRAFOS DE LAS MEJORES MARCAS, EN I. G. DIARIO-DIA

EFEMERIDES. — 1903: Muere en Pamplona el ilustre agustino carrionés P. Mariano Gil, apóstol de Filipinas. — 1493: Nace Paracelso. — 1822: Nace el compositor César Franck. — 1865: Muere Leopoldo I, rey de los belgas. — 1898: Tratado de París que liquida el poderío colonial de España.

DELEITESE CON UN BUEN LIBRO

PIDA LAS ULTIMAS NOVEDADES A

I. G. DIARIO-DIA
MAYOR, 96

CALIDAD JOHN DEERE

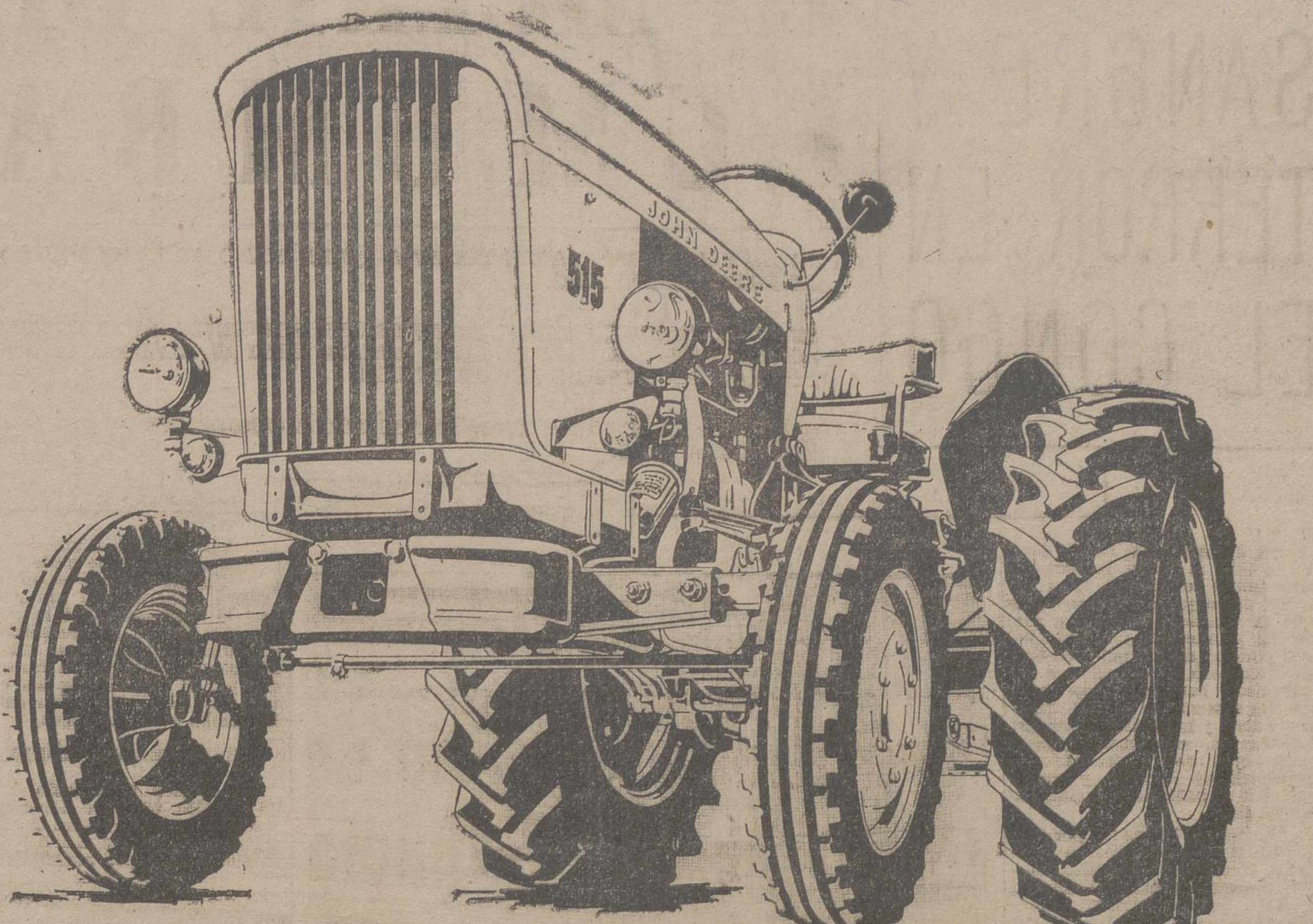

MAS RAPIDEZ •• MAS RENDIMIENTO •• MAS BENEFICIO

Hoy en día, el agricultor con un tractor **JOHN DEERE** puede realizar en unas horas la misma labor que pocos años atrás necesitaba días de intenso trabajo.

El avanzado diseño de los tractores **JOHN DEERE**, su calidad y cuidada fabricación, le proporcionan una gran capacidad y largos años de vida.

La inversión en un tractor **JOHN DEERE** es siempre un buen negocio.

SOLICITE UNA DEMOSTRACION AL CONCESIONARIO DE JOHN DEERE

CONCESIONARIOS, SUCURSALES Y TALLERES DE SERVICIO OFICIAL EN TODA ESPAÑA

EN PALENCIA:
RICARDO MEDEM-JOHN DEERE
SOCIEDAD ANONIMA

Avda. de Manuel Rivera, 38

JOHN DEERE

anuncios por palabras

Automóviles

...UILER sin chofer Seat 600-D, ...lujo 1.500. Ultimos modelos. Au... ...spino. Avenida Cuba, 2. Teléfo... ...1764-3631.
...NCIA España. Academia con...tores, enseña mejor, aprueba an... Don Sancho, 16. Teléfono 2258. ...TO-Escuela Carmelo. Junto al ...co Santander.
...NDO coche Ford 8 HP., en per... ...o estado. Torquemada. Veterina... jubilado.

Compras

...MPRAMOS chatarra, metales, tra... baterías, cubiertas, papel Doctor ...al, 3. Teléfono 3805.
...MPRO cebada y avena. Leandro ...chez Villegas. Avenida Vallado... 20. Palencia.
...MPRARIA 3 vacas de 4 años de ... segundo parto, producción mí... ...s 25 litros leche diarios, indis...sable prueba tuberculina. Empre... Nacional Santa Bárbara de Indus... ...s Militares, S. A. Ofertas en so... cerrado a la Jefatura de los Ser... ...os Económicos.

Fincas

...NTA de piso. Informes, Paseo del ...ro, 82.
...NDO casa en Herrera de Pisuer... Calle Colón. Tratar, Marcelo ...toyo. Astudillo.
...OPIEDAD INMOBILIARIA: Chalets dos plantas, amplísimo, calefac... ..., baño, zona ajardinada unos 300 ..., posibilidad amoldar cochera, ...uación envidiable, Barrio María ...stina; oportunidad.
Casa avenida principal, construida ..., pisos amplios, más locales, todo ...ilado, 2.300.000; rentabilidad líqui... 6 % ; posibles facilidades.
Varios solares, emplazamientos ex...ordinarios, perspectivas favorabilí...mas, alta inversión.
Huerta inmejorable, libre, sitio mag...co, 1.100.000. Urge. Aguado Losada, ...cas, Calvo Sotelo, 4.
...NDESE piso, nueva construcción, ...strenar, bien soleado. Razón, Eras ...l Bosque, 4. Palencia.

Ganados y aves

SE VENDEN cerdos destete. Becerril de Campos. Félix Carracedo.
VENDO yegua extraordinaria, trabajo, 8 años. Cacho. Villarmentero.
VENDO pollitas "Hy-Line". Garantizada, de un mes en adelante. Félix González. Frómista.
VENDO 73 ovejas emparejadas sayaguesas, corderos 9 kilos, se venden solos. Meneses de Campos. M. Villa.
VENDO diez ovejas borras y ocho ...borras. Carlos Herrero. San Cristóbal de Boedo.
SE VENDEN dos novillas dando leche, cubiertas, una ternera 5 meses ...erdos de 40 kilos. Villaumbrales. ...llero.
SE VENDEN 37 ovejas próximas a parir. Autilla del Pino. Afrodisio.
SE VENDEN ovejas emparejadas y sin emparejar. Ursicina Miguel. Ma...
VENDO mula treintena, 6 dedos y yegua. José Mínguez. Castrillo de ...ielo.

VENDO 4 mulas jóvenes buen trabajo. Serapio Aguado. Boadilla del Camino.
VENDO dos vacas ratinas, 5 años, abocadas parir. Buen tamaño. Valbuena. Lobera.
VENDO 280 ovejas, todas de segundo parto, dando facilidades. Máximo Cabezón. Villamelendro.
VENDO novilla y vaca de trabajo. Villanuño de Valdavia. Tomás Macho.
VENDO mitad de 36 ovejas al buen partir. Valdespina. Fernando.
SE VENDEN tres camadas de cerdos raza York, al destete. Torquemada. Florentín Gómez.
SE VENDE vaca recién parida, 35 litros. Para tratar, en Paredes de Nava. Tomás Pajares.

Maquinaria y Reparaciones

SEMBRADORAS de patatas "Súper-Prefer", la máquina que más se vende en el Mercado Común Europeo. Plantadora de coles, cebollas, pimientos y toda clase de plantas. Sembradora mono-grano para maíz, alubias, guisantes y toda clase de granos. Desgranadoras de maíz a mano y motor. Almacenes maquinaria Ortega y Ortiz de Zárate.
NEUMATICOS, correas de ventilador, correas trapezoidales. Navamuel Casado del Alisal, E. Teléfono 1937.
SEMBRADORAS, abonadoras, arados, cultivadores, gradas, rastras, rodillos, husillos, desgranadoras maíz, bombas, motobombas, motores, mangueras, correas, cojinetes, vertederas Triplex, recambios. Almacenes Pinacho.
VENDO arado bidisco, cultivador 7 rejas. Máximo. Ampudia.

Pérdidas

PERDIDA rueda camión Pirelli, 10-20, carretera Palencia Cillamayor, entre Buenavista a Bodeo. Euxiquio Salvador. Cubillo de Castrejón.

Préstamos

HIPOTECAS. Reducido interés. Reserva absoluta. Tristán. Montero Calvo, 22. Valladolid.

Trabajo

NECESITO lechero. Tomás Aguado. Baños de Cerrato.
PASTOR, se necesita para finca, excelentes condiciones de trabajo y sueldo. Dirigirse a Oficina de Colocación.
SE NECESITA dependiente para almacén de maquinaria. Almacenes Pinacho. Palencia.
NECESITO chica. Muro, 2, quinto, derecha.
SE NECESITAN sirvienta y asistenta en calle Mayor, 49, primero. Tejidos San Luis.
SE NECESITA chofer para camión diez toneladas, bien retribuído. Fructuoso Martín. Cervera de Pisuerga.
SE NECESITA chica, buen sueldo. La Paz, núm. 6, 2.º B.
ASISTENTA mayor, se necesita. Mayor, 172, 2.º izquierda.
SIRVIENTA se necesita, sabiendo su obligación. General Franco, 13, 1.º
NECESITO tractorista. Hijos de Vitaliano Sánchez. Capillas.

Traspasos

TRASPASO ultramarinos y vinos, amplios locales. Pallarés. San Bernardo.
BAR acreditadísimo, complementado comedor, clientela selecta, sitio excelente, buenas ventas
—Local calle Mayor, con trastienda y pequeño almacén anexo; buen sitio, instalación aprovechable cualquier tipo comercio sin apenas gasto. Aguado Losada, fincas, Calvo Sotelo, 4.

Varios

VISITE el Trust del Mueble, paraninfo de elegancia mobiliar. Muro, 2 (detrás del Gobierno Civil). Palencia.
AUTOMOVILES Aja inaugura día 15 servicio Palencia, Guardo. Salida Palencia, 1,30 tarde. Regreso Guardo, 5 tarde.
VENDO 13 canales cebar ganado lanar, grano y forraje. Julio García. Frómista.

Vehículos

VENDEMOS ejes de coche con ruedas para carro. Doctor Cajal, 3. Teléfono 3805.
VENDO un carro de vacas, un año usado. Mariano Caminero. Villamoronta.
VENDO remolque, dos años uso, 3.500 kilos, 14.000 pesetas, carro varas. Rodríguez. Villaherreros.
VENDO tractor David Brown petróleo. Fernando Díez. Baquerín.

Ventas

CEMENTOS calidad y precios. "Jala", S. A. Teléfonos 2062, 3458, 1519.

PUERTAS, ventanas, precios económicos. Hernando. R. Argentina, 7.
LONAS para Isocarro, entrega rápida. Eumenio. Frente a Banco España.
CARNE novillo para matanzas, precios año pasado. Carnicería Alfonso Teniente Velasco, 18 (junto a la obra).
SE VENDE bañera tamaño grande y mosaicos desmonte. Hotel Central.
VENDO alfalfa empacada. Martín Carpintero. Grijota.
TRIPAS, vendo, precios bajísimos; todas clases, por traslado. Estrada, 7.
SE VENDEN 20.000 kilos de Remolacha forrajera a 70 céntimos kilo. Para tratar, con Luis Moral, en Galleguillos de Campos.
SE VENDEN 10.000 kilos alfalfa. Luis Ruiz. Amusco.
SE VENDEN estanterías, mostradores y báscula. Informan, Avenida de Valladolid, 13. Palencia.
VENDO 4.000 kilos de remolacha forrajera. Villaeles de Valdavia. Laureana.
ALMORTAS, yeros, maíz, pulpa. Cereales Royuela. Alisal, 23.

"Más vale tarde que nunca" es la idea que todos debemos inculcar en los adultos que creen que no están en edad de aprender a leer y escribir.

Resultó brillante la fiesta benéfica celebrada en el Club de Amigos de Alemania

Asistió a la misma el Gobernador Civil y su distinguida esposa

El Club de Amigos de Alemania organizó el pasado martes, festividad de la Inmaculada Concepción, una fiesta de sociedad, en su domicilio social.

Tenía esta reunión un fin benéfico, pues en la misma se recaudaron fondos para la Campaña de Navidad.

Se celebró un animado baile, asistiendo numerosos socios y familiares de los mismos, que dieron a la fiesta un brillante desarrollo.

El local del Club se veía adornado y en este ambiente de alegría transcurrió la velada.

Honró la misma la presencia del Excelentísimo señor Gobernador Civil don Francisco Queipo de Llano y Acuña, Conde de Toreno, y su distinguida esposa doña Cristina Fernández de Villavicencio y Osorio, quienes permanecieron en el Club de Amigos de Alemania durante un buen rato, recibiendo del presidente del Club don Julio Aguado Matorras, directivos y reunidos sus muestras de respeto y aprecio.

En compañía del citado presidente y directivos, que cumplimentaron a nuestra primera autoridad civil y señora, los Condes de Toreno visitaron detenidamente los locales del Club, haciendo elogios de sus instalaciones y quedando muy complacidos de esta visita.

Los Condes de Toreno dieron un donativo para engrosar la recaudación benéfica organizada.

Asimismo, los numerosos asistentes a la fiesta-baile, contribuyeron con sus donativos a dicho fin, entregando los mismos en el bar del Club, en el momento de hacer sus consumiciones. En obsequio de los socios se celebró una rifa, cuya aportación económica también se destinó al fondo de la Campaña de Navidad.

Todos los afectados de sordera tienen a su disposión en

OPTICA RAMOS

Durante los días 11 y 12 de este mes, para ser atendidos con todas las garantías y sin compromiso alguno, un técnico de PHILIPS, el cual se desplaza ex profeso para resolver en nuestro departamento de Audiometría las indicaciones de los médicos Otólogos sobre aquellas personas que padezcan alguna lesión auditiva y que no haya sido posible corregir por otros procedimientos.

El 95 por 100 de los casos de este tipo de SORDOS han sido solucionados con los famosos y más recientes avances en aparatos electrónicos PHILIPS, contrarrestando la incapacidad total o parcial de los afectados de SORDERA.

Por ello, la Sección Técnica de Audiometría en OPTICA RAMOS, convoca en las horas laborables, a todas las personas interesadas, garantizándoles un servicio que hasta ahora no pudieron obtener.

OPTICA RAMOS

PLAZA MAYOR TELEFONO 2499
PALENCIA

DIARIO DE AVISOS

FARMACIAS DE GUARDIA. — Durante la semana están de guardia las siguientes:

ZONA NORTE: La de don Gonzalo Massa Rodríguez (Hnos. López Francos, 3).

ZONA SUR: La de doña Victoria Manteca (Mayor, núm. 120).

Independiente de éstas, permanecerá de guardia permanente la Farmacia de don Anastasio Arenal (Paseo del Otero, 91).

REGISTRO CIVIL

NACIMIENTOS. — María Montserrat Pajares Fernández, de Jesús y María; María del Corral Poncela Abril, de Angel y María del Carmen; Adolfo Cantera del Arco, de Ricardo y Angela; Valentín Campillo Alonso, de José y Juliana.

MATRIMONIOS. — Norberto Marcos Ribate, de Palencia, con María Mercedes González García, de Palencia; Anastasio Arroyo Calvo, de Palencia, con María Angeles Maestro Caballero, de Valbuena de Pisuerga; Francisco Fortuny, de Barcelona, con Teodora Gómez Bustillo, de Palencia.

DEFUNCIONES. — Crescencia Arranz Calvo de 64 años, viuda, Eras del Bosque, 3; Prisciano Santos Garrán, de 71 años, casado, Mancornador, 26; Gabina Flores Rubio, de 68 años, casada, calle Mallorca, 5; Joaquina Iglesias Ruiz, de 67 años, soltera, Sanatorio San Luis; Teodoro Calderón Lobo, de 72 años, casado, General Mola, 28; Esther Rico Rodríguez, de 74 años, Teniente Velasco, 11; Emilio Laso Fraile, de 73 años, viudo, Héroes del Alcázar, 6.

CUPON PRO CIEGOS

En el sorteo celebrado el día 7 de diciembre de 1964, ha resultado premiado con 500 pesetas el número 072, y con 50 pesetas todos los terminados en 72.

Palentinos que triunfan

Se concede la Encomienda de la Orden de Alfonso X el Sabio a D. Felipe A. Calvo Calvo

El «Boletín Oficial del Estado» número 289, publica una Orden del Ministerio de Educación Nacional, fecha 20 de octubre pasado, por la que se concede el ingreso en la Orden de Alfonso X el Sabio, con categoría de Encomienda, a don Felipe Angel Calvo Calvo.

El ingreso en la Orden de Alfonso X el sabio constituye una de las máximas distinciones para premiar la labor continuada en el campo de las Letras y las Ciencias, por el estudio, la investigación o la producción literaria.

Nuestro ilustre paisano, Felipe Angel Calvo Calvo, ve de esta manera rubricada una vez más su constante dedicación al estudio y la investigación en su especialidad científica de la metalurgia, en cuyo campo de estudio ya recibió recientemente otro galardón, con la Ayuda a la investigación, concedida por la Fundación «Juan March».

Una vez más felicitamos a Felipe A. Calvo Calvo, por la merecida distinción que le ha hecho el Gobierno español, deseándole nuevos triunfos y logros en su ya brillantísima carrera.

LETRAS DE LUTO

Ha comenzado un novenario de misas, en la iglesia parroquial de San Miguel, a las doce de la mañana, por el alma de don Alberto Gómez (que en paz descanse).

—Confortada con los Santos Sacramentos ha entregado su alma a Dios, en Palencia, doña Esther Rico Rodríguez.

Su muerte ha causado general sentimiento. La finada, esposa del prestigioso médico de esta capital don Tomás Caballero Roldán, se había distinguido por sus acendrados sentimientos cristianos, sus virtudes personales y su trato afable y bondadoso, que la hicieron merecer generales respetos y aprecios.

Expresamos nuestro pésame a su apenado esposo don Tomás Caballero Roldán; hermana política doña Orencia Gómez; sobrinos Marcelina, Antonio y Carmen Rico Gómez y demás familia.

—Tras recibir los Auxilios Espirituales, ha fallecido en Palencia doña Gabina Flores Rubio.

La finada por su laboriosidad y natural bondadoso se granjeó muchos afectos.

Testimoniamos nuestra condolencia a su afligido esposo don Toribio Martín Martínez; hermanos doña Graciana, doña Agustina, doña Conrada, don Clemente, doña María Natividad, doña Sabina, don Efisio y doña Mercuria Martín Flores; hermanos políticos, sobrinos, primos y otros parientes.

¡SERVIDORA DOMESTICA!— Ya sabes que cuando prestas servicios domésticos en una misma casa durante un período de tiempo igual a cinco años o menos, si son familias numerosas, tienes derecho al PREMIO DE CONSTANCIA.

M.C.D.2022

REPORTAJES "DIARIO-DIA"

CAPITULO 2

SANGRE Y TERROR EN EL CONGO

LA MUERTE DE LUMUMBA

NO HA PODIDO PROBARSE TODAVIA QUIEN MATO AL DEMAGOGICO EX PRIMER MINISTRO.

SEGUN TSHOMBE, CUANDO LUMUMBA LE FUE ENTREGADO ESTABA AGONIZANDO VICTIMA DE LOS MALOS TRATOS ADMINISTRADOS POR LOS POLICIAS DE LEOPOLDVILLE.

LUMUMBA MUERTO HA HECHO MAS DAÑO A OCCIDENTE QUE SI AUN ESTUVIERA VIVO.

Por Hans RITTER

A partir de la llegada de las fuerzas de la ONU al Congo, la situación se hizo menos tensa para los europeos. Sin embargo esto no significaba que la violencia se hubiera atenuado. La pacificación no había llegado al corazón de los políticos congoleños, dispuestos todos ellos a hacer prevalecer sus ideas respectivas. Crecían las disensiones entre Kasavubu, federalista y Lumumba, centralista, mientras ambos combatían contra Tshombe, que había proclamado la independencia de Katanga, y contra Kalonji, que se había autoproclamado rey de Dasai.

Los esfuerzos de Lumumba por conquistar Kasai y Katanga fueron inútiles, pues el ejército congoleño mostraba muy escasas ganas de combatir, pero dieron lugar a terribles estallidos de violencia tribal. Uno de los episodios más trágicos de esta lucha se produjo en Lukalenge, donde se presenció una verdadera matanza entre kalonjistas y lumumbistas. El periodista norteamericano Henry Taylor cayó muerto bajo las balas de los balubas que componían las fuerzas de Kalonji. Los balubas, en esta ocasión, fueron exterminados por los lumumbistas, los cuales quedaron dueños del terreno.

La muerte de Lumumba produjo vehementes reacciones entre los extremistas de todo el mundo. He aquí un grupo de lumumbistas manifestándose delante del edificio de la ONU en Nueva York.—(Foto FIEL)

OSCURO EPISODIO

Pero la estrella de Lumumba se dirige rápidamente hacia su ocaso. Sus disensiones con Kasavubu son cada vez mayores y finalmente Kasavubu provoca su caída y nombra un nuevo primer ministro: Joseph Ileo. Este episodio político es causa de una nueva secesión en el Congo; la de la reunión en Stanleyville, donde Gizenga funda un Gobierno que acata a Lumumba. Pero éste es detenido por el coronel Bobutu, nuevo jefe del ejército congoleño, el cual ha dado un golpe de fuerza y por un momento parece que va a hacerse dueño de todos los poderes.

Comienza con esto uno de los episodios más oscuros de toda esta oscura tragedia del Congo: la muerte de Lumumba, sobre la que circulan tantas versiones tan contradictorias. Los hechos escuetos son que el Gobierno de Kasavubu y Adula entregó al prisionero a sus peores enemigos, Tshombe, jefe del Gobierno secesionista de Katanga, y Munongo, su ministro del Interior. En una fecha no determinada con exactitud, pero que parece ser el 17 de enero de 1961, Lumumba, con dos compañeros de encarcelamiento, resultaron muertos en el territorio de Katanga.

EL INFORME DE LA ONU

¿Quién mató a Lumumba? En un primer momento la mayor parte de la opinión mundial acusó a Tshombe y a su Gobierno de responsabilidad al menos indirecta en el crimen. La Organización de las Naciones Unidas nombró una comisión de encuesta de cinco miembros que emitió un informe en el que no se presentaba una prueba definitiva sobre la culpabilidad de las máximas autoridades katangueñas, aunque se consideraba probable.

Según uno de los testigos cuya declaración se consignaba en el informe, el exprimer ministro del Congo habría sido muerto por el mismo Munongo de un bayonetazo. Un oficial belga llamado Ruys remató a la víctima de un tiro en la cabeza.

Pero el mismo informe recoge la declaración de otro testigo según la cual el autor de la muerte de Lumumba fue un tal coronel Huyghe, de nacionalidad belga. Este habría dicho al prisionero: «Reza, bastardo; no tuviste piedad de mujeres ni de niños o monjas de tu propia fe, reza». Entonces, siempre según esta declaración, Lumumba se tiró al suelo y empezó a revolcarse pidiendo piedad a gritos, pero Huyghe le mató de un tiro.

Estas declaraciones son poco dignas de confianza y así lo estima el informe, el cual aun reconociendo la probable culpabilidad de Tshombe y Munongo, señala que la responsabilidad por el crimen debe ser compartida por Kasavubu, quien entregó a Lumumba a sus enemigos.

VERSIONES CONTRADICTORIAS

Por el lado katangueño, ha habido también versiones contradictorias acerca de este siniestro hecho. Los primeros informes decían que Lumumba fue muerto por miembros de tribus locales después de que el ex primer ministro huyera de una prisión situada en el campo.

Posteriormente, Tshombe en persona, en unas declaraciones hechas al periodista francés Pierre Davister, da una versión muy diferente de lo sucedido. En resumen, el actual presidente del Gobierno de Leopoldville sostiene la tesis de que en realidad Lumumba y sus compañeros de prisión, Okito y M'Polo llegaron prácticamente muertos a sus manos como consecuencia de los malos tratos de que les habían hecho víctimas los policías de Leopoldville incluso en el avión que les transportó a Elizabethville. He aquí las palabras de Tshombe:

"No hubo crimen. La verdad es menos sensacional y más sencilla: "los prisioneros venían agonizantes...".

Tshombe, aunque no presenció personalmente los hechos, siempre según sus declaraciones, se apoya en un testigo de peso. Pius Sapwe, comisario jefe de la policía de Elizabetville, el cual le hizo el siguiente relato:

"Lumumba, Okito y M'Polo están agonizantes y un examen médico confirma la evidencia; sería preciso un milagro para salvarlos. Pero este milagro no tiene ninguna posibilidad de producirse en la casa donde están escondidos los tres hombres. Lumumba tiene una hemorragia interna, el estómago perforado y varias costillas rotas, Okito tiene una fractura del cráneo que se aprecia a simple vista, M'Polo está en una especie de coma que no le impide estar agitado por extrañas convulsiones. Heridas tan importantes exigen varias intervenciones quirúrgicas en un hospital bien equipado".

COMO PONCIO PILATOS

¿Pero quién hubiera podido dar la orden de traslado?

"En este momento —confiesa Tshombe siempre a Davister— hice como Poncio Pilatos. No me atreví a ordenar el traslado, y, lo reconozco, fuí presa del pánico.

El entonces presidente de Katanga establece contacto por teléfono con Kasavubu y le comunica la trágica noticia: Lumumba, Okito y M'Polo van a morir.

"Si mueren —contesta Kasavubu— enterradlos y que no se vuelva a hablar del asunto".

El propósito de Tshombe, siempre según esta versión, era devolver rápidamente los prisioneros a Leopoldville al alba. Pero Okito murió a las tres de la mañana y poco después se extinguían Lumumba y M'Polo.

Estas declaraciones coinciden en parte con las informaciones de varios corresponsales de prensa que vieron a Lumumba y a sus compañeros en el momento de desembarcar en el aeropuerto de Elizabetville. El mismo Pierre Davister relataba en la revista "Pourquoi Pas" el 20 de enero de 1961:

"Los prisioneros iban amordazados y atados espalda con espalda. Pareció a todos los que pudieron reconocer a Lumumba que este tenía una curiosa banda sobre los ojos... Los soldados de Mobutu hicieron una bonita comedia abrumando a Lumumba a culatazos... Se tiró literalmente a los prisioneros en un jeep y los mismos soldados del Ejército Nacional Congoleño se instalaron en él pisoteando a Lumumba tendido en el fondo del vehículo para demostrar una vez más que no se trataba de un prisionero de lujo, sino de un prisionero a secas, al que convenía manipular sin miramientos y golpearle frecuentemente...".

¿Con cuál de estas versiones quedarse? Hasta ahora cada cual ha preferido la que mejor se acomodaba con sus simpatías políticas, o con sus antipatías. La verdad es que hasta ahora nada se ha demostrado taxativamente y sin lugar a dudas. Lo único cierto es que este crimen inútil, ya lo cometieran las autoridades de Leopoldville, las de Elizabethville o ambas a la vez, ha causado un daño incalculable a Occidente. Lumumba fue arrastrado por la oleada de violencias que él mismo contribuyó de manera decisiva a despertar, pero es difícil que este hombre vivo hubiera perjudicado tanto al mundo occidental como lo ha perjudicado después de muerto.

(Es un reportaje especial para Agencia FIEL. — Prohibida la reproducción).

MAÑANA.—III:

La tragedia de Kindu.

Epístola heroica a las estrellas de España

Santa María, en su "raid" milagroso hasta Loreto, Patrona de la Aviación

La Aviación española, pionera en la acción bélica de las fuerzas del aire

Por Antonio ALAMO SALAZAR

Lo importante es subir, despegarse del barro, alzar el vuelo, y entrar en la clara y sutil gracia del imperio del aire, donde el sol da más luz y más calor, donde las estrellas andáis poniéndole al firmamento un rutilante collar de perlas siderales...

Esto, que tiene una expresiva fuerza para simbolizar todo lo que sea anhelo de superación y digno triunfo, cuenta también con brío real para expresar el valor innegable de la materialidad física de elevarse.

...Porque lo importante es subir; no hay que darle vueltas.

El propio Cristo, para rubricar su empresa, y volver a la diestra del Padre, tuvo que subir; y ya no hizo más; subir; sencillamente.

Así tiene que ser, en limpia y llana ortodoxia, para alcanzar la meta. Porque Dios —que es el «Altísimo»— está arriba.

...Lo importante es subir; y buscaros a vosotras, estrellas, que sois el pórtico de los alcázares de Dios.

Por eso uno mira siempre con cierto respeto (y con cierta envidia) la estilizada silueta del avión, recortándose gallardamente en la altura, incidiendo el aire y fulgurando su metal cara al sol, cerca del sol, como un asteroide de artificio.

Por eso uno se deja empujar por el amor del aire suelto y no se resiste a escribir una «epístola» brillante a las estrellas, en esta fecha en que la Aviación se endominga, porque ronda el diez de diciembre, y anda la advocación mariana de Loreto envuelta en brisas de patronazgo aeronáutico.

Efectivamente, la Aviación española tiene a Nuestra Señora de Loreto por Patrona; y la razón está en que un 10 de diciembre (ahora hace casi siete siglos) llegó a Loreto (en Italia), en vuelo —con «escala» en Raunitza (Dalmacia)— transportada por ángeles, la casa de Nazaret, donde María había vivido y donde tuvo lugar la encarnación de Cristo.

En vuelo, por el aire, en un «raid» glorioso y milagrosamente fantasmal, el hogar de María llegaba al suelo del mundo occidental, para emplazarse en él.

Vosotras, estrellas, fuisteis los testigos de excepción en este vuelo sobrenatural, porque tuvo lugar, precisamente, por la noche.

Por eso, amigas, a vosotras escribo y os traigo el mensaje de la Aviación española, que ahora celebra su fiesta patronal; esa Aviación castrense de las fuerzas del Aire, que tuvieron su heroico y titánico capítulo —con párrafos que se llamaron «Breguets», «Heinkels», «Fiats», «Romeos», «Junkers», «Fokkers» o «Saboyas»— en el logro de una victoria española, puerta abierta de esta paz que ahora disfrutamos, en su robusta mayoría de edad con cinco lustros.

Pero volvamos las alas hacia atrás, porque vosotras, estrellas, no perdonaríais que en un mensaje sobre la Aviación española dejásemos inédito el recuerdo de España, en su bautismo de aire (aunque envuelto en bopalandas legendarias), con Diego Martín, el animoso pastor de catorce años, nuevo «Icaro» en el siglo XVIII, que con el pájaro mecánico de su invención se enseñoreó del aire.

Así es; no puede quedar inédito el nombre de Diego, ni de su «Aguilucho», en cualquier «epístola» de exaltación de la Aviación española; como no pueden quedar tampoco en la cuneta nombres como Kindelán, Loigorry, Herrera, etc., vinculados al capítulo inicial de la aeronáutica española, hace ahora poco más de medio siglo; ni los de Bayo, Barrón, Orleáns, Alonso, Ríos, Oliver y otros, que en la campaña de Marruecos —a bordo de una docena escasa de «Nieuports», «Farman» y «Lonhers»— dieron a España el honor militar de ser el primer país del mundo que empleara la Aviación, de una manera regular y organizada, en fides bélicas.

Mejor que nadie conocéis vosotras nombres como Moreno, Abella, Gallarza, Hidalgo, que también signaron la epopeya aeronáutica —en los «Bristols» y los «Havillands»— sobre el candente suelo marroquí.

Imposible, en un mensaje a las estrellas, dejar sin colocar en la palma del recuerdo la hazaña de Franco, Durán y Ruiz de Alda, en el «Plus Ultra», galopando a grupas de las brisas del Mar de las Tinieblas, en el primer raid de orilla a orilla; ni la aventura Madrid-Manila, con Estevez, Gallarza y Loriga; ni el ánimo esforzado de Jiménez e Iglesias, en su «Jesús del Gran Poder»...

...Y aunque sea triste, bien vale la pena —a través de esta «epístola»— clavar los ojos en el aire, para ver estremecidamente grabados en el espacio los nombres de tantos y tantos españoles que encontraron la muerte en pleno vuelo, muy cerca del cielo y de vosotras; pilotos y soldados cuya fantasmal capitanía anda clavada en el recuerdo de Arrillaga (primera víctima de la Aviación española) y Bayo; del capitán Barberán y del teniente Collar, en la misteriosa desaparición del «Cuatro Vientos»; del capitán Bermúdez de Castro, uno de los caídos en la Cruzada de Liberación; y especialmente del comandante García Morato, adalid de la «escuadrilla azul», que bajo el lema de «vista, suerte y al toro» escribió páginas gloriosas del aire en la España renacida, a la que terminó por ofrendar su vida —entre las alas— cuando se estrenaba la victoria y comenzaba nuestra paz.

Podéis ver —desde vuestro sideral balconaje— que en la «epístola» hemos ido derramando nombres y hechos que os son familiares; y perdonaréis —estrellas— que en esto que parece recuento (pero que es sólo evocación ocasional) no hayan surgido sobre la palma del recuerdo toda una serie de otros hombres y otros hechos que también fueron argollas en esa gloriosa cadena de la Aviación española, joven (muy joven), pero ya apretada de luminosas realidades; los lógicos linderos de un mensaje periodístico son un imperado freno a la completa y exhaustiva evocación.

Y ya ¿qué va a deciros nuestra «epístola», que tal vez anda pecando de extensa y de prolija?

Nada; volver a sentir envidia de esas siluetas de acero que surcan el espacio; poner en el aire el orgullo español, que tan fuerte pisó en la aeronáutica, y del que no pueden desgajarse nombres definitivos, como el de La Cierva y su autogiro; tributar un limpio homenaje de admiración a las fuerzas del Aire, de España, ahora al cumplir su fiesta patronal de Loreto; pulsar la verdad de que los aviones y los pilotos tuvieron mucho que ver en la consecución de una victoria que fue el umbral de la paz que ahora estamos disfrutando...

...Y volver a saber que es verdad que lo importante es subir, andar al aire suelto, muy cerca de vosotras —estrellas— y muy cerca de Dios, para que a la hora de la terminación definitiva sólo nos baste con dar un paso y en seguida entrar en su seno.

NO-DO DE SUCESOS

Se incendia un avión que transportaba una bomba atómica

La ex-esposa de Marlon Brando detenida por agresión a la Policía

Numerosos y trágicos accidentes en la carretera

SE INCENDIA UN AVION QUE TRANSPORTABA UNA BOMBA NUCLEAR

Bunker Hill (Indiana, Estados Unidos), 9.—Un aparato supersónico B-58 de las fuerzas aéreas de los Estados Unidos que transportaba una bomba nuclear desarmada se ha incendiado en la base de la fuerza aérea estratégica, mientras se hallaba en tierra. Han resultado heridos tres tripulantes.

El comandante de la base, el coronel Paúl Carlton, declaró que no hubo peligro de explosión nuclear y que no se ha producido contaminación radioactiva. A excepción de los bomberos, todo el personal de la base ha sido retirado.

Se están llevando a cabo investigaciones para descubrir las causas del incendio.—Efe.

EL MAL GENIO DE LA EX ESPOSA DE MARLON BRANDO

Los Angeles, 9.—Anna Kashfi, ex esposa de Marlon Brando, ha sido puesta en libertad bajo fianza, luego de haber sido detenida anoche por haber luchado con policías en su hotel de forma violenta.

La detención de Anna Kashfi fue la culminación de una disputa con su ex marido por la posesión de Devi, de seis años.

El actor, que tiene derecho a visitar al niño, ha obtenido la posesión temporal del mismo, después de declarar ante el juzgado que su ex esposa arrojó una mesa por la ventana en su casa y se llevó al niño.

Brando visitó a la mujer en el hotel donde vivía y se llevó con él al niño. A continuación se produjo la lucha de Anna con los policías.—Efe.

HERIDO GRAVE EN ATROPELLO

Bilbao, 9.—Al ser arrollada por un automóvil en la localidad de Morga, María Badillo Orive, de 69 años, resultó con heridas gravísimas.—Cifra.

MUJER MUERTA POR UNA MOTO

El Ferrol del Caudillo, 9.—Dolores Bella Lego, de 45 años, resultó muerta en el acto al ser arrollada por una motocicleta.—Cifra.

SE MATA AL ESTRELLARSE LA MOTO

El Ferrol del Caudillo, 9.—Eduardo Casal Alonso, de veinte años, murió al chocar contra un muro la motocicleta que conducía José López.—Cifra.

TRAGICO ACCIDENTE DE CIRCULACION

Puerto de Santa María (Cádiz), 9.—Dos muertos, dos heridos gravísimos, dos leves y otro de pronóstico reservado han resultado en un accidente de tráfico en el kilómetro 658 de la carretera general Cádiz-Madrid, a la entrada del puente de San Pedro entraron en colisión los coches matrícula CA-34473, conducido por don Fernando Moral Mateo, capitán del ejército, domiciliado en Jerez de la Frontera, al que acompañaban su esposa María Josefa Mendoza Román, y los hijos Fernando, Trinidad y Mari José, de 8, 4 y 6 años de edad, y el coche matrícula M-221300, que conducía don Luis Rebollo Lainez, natural y vecino de Puerto de Santa María, al que acompañaba Antonio Pavón Marenci, natural y vecino de Puerto Real, de 39 años de edad. A consecuencia del choque resultó muerto el matrimonio que viajaba en el primer coche citado, heridos gravísimos sus hijos Fernando y Trinidad, y leve María José, herido de pronóstico reservado Antonio Pavón Marenci, y leve Luis Rebollo, ambos ocupantes del segundo turismo citado. Los heridos quedaron hospitalizados en el hospital municipal de San Juan de Dios, de Puerto de Santa María.

El conductor del vehículo Madrid 221.300, quedó a disposición del juzgado de instrucción.— Cifra.

MUERE APLASTADO POR UN ARBOL

Málaga, 8. — En el pueblo de Jubrique, el vecino de dicha localidad Salvador Gutiérrez Rojas, de 40 años, cuando se encontraba cortando un pino de grandes dimensiones se le vino el árbol encima causándole la muerte en el acto. —Cifra.

ACCIDENTE MORTAL EN LA CARRETERA

Guadalajara, 8. — Una persona muerta y otra herida han resultado en un accidente de circulación ocurrido esta tarde, en el kilómetro 135 de la carretera general de Madrid a Barcelona, afueras de Alcolea del Pilar. Por causas que aún se desconocen chocaron el camión NA-28.983, conducido por Marcelino Romea de San Francisco y el turismo M-95.748, conducido por Manuel Reus Palomares, de 58 años, comerciante, natural de Alicante y vecino de Madrid, que sufrió heridas de pronóstico reservado. Su esposa, Elena Hidalgo Navarro, murió en el acto. —Cifra.

MUERTO AL SER ATROPELLADO POR UN AUTOBUS

Santa Cruz de Tenerife, 8.—Un muchacho ha resultado muerto al ser alcanzado por un autobús en la carretera del Rosario, inmediaciones del Barrio de las Delicias, cuando intentaba atravesar dicha vía. Se trataba de Julio Vera Rodríguez, de trece años, natural y vecino de esta capital.—Cifra.

ROBO EN UNA IGLESIA CATOLICA

Amarillo (Tejas, EE. UU.), 9.—Dos pistoleros con las caras enfundadas en unas medias de nylon asaltaron la rectoral de la iglesia católica de San Lorenzo, robando ochenta dólares y los relojes a dos sacerdotes.

—«He tenido que robar a un sacerdote —dijo uno de los bandidos— pero uno tiene que vivir de algún modo».—Efe.

OTRO COMPLICADO EN EL ROBO DEL CORREO DE GLASGOW

Aylesbury (Inglaterra), 9.— Ha sido cursada orden de detención contra John Maris, el obrero agrícola que dio aviso a la Policía sobre el escondite que utilizaron los componentes de la banda que asaltó el tren Glasgow-Londres, el pasado año.

La orden de detención ha sido hecha por el procurador Ellis Lincoln, quien representaba a tres de los acusados.—Efe.

RESCATE DE CINCO PESCADORES

Londres, 9.—Han sido rescatados con vida los cinco tripulantes del barco pesquero danés que naufragó en el canal de San Jorge, según ha anunciado un portavoz de la real fuerza aérea británica (R. A. F.).—Efe.

SE ESTRELLA UN AVION NO IDENTIFICADO

Pease (base de la fuerza aérea), Nueva Hampshire, EE. UU., 9.—Se ha estrellado un avión —aun no identificado— en la zona de Little Bay, cerca de la base del comando aéreo estratégico (SAC), radicada en Pease.

Por el momento no se ha obtenido más información acerca de este accidente.—Efe.

COLISIONAN DOS BUQUES

Rotterdam (Países Bajos), 9.—Han entrado en colisión dos buques esta mañana, a las 08-05 (hora española), en las cercanías de Piers.

Uno de los barcos es un transporte de mineral, según se ha informado en Rotterdam.

El «Aieuce Waterberg» («Nueva vía acuática»), canal que pone en comunicación el Mar del Norte con el puerto de Rotterdam, ha quedado bloqueado a consecuencia del choque.—Efe.

BARCO EMBARRANCADO PUESTO A FLOTE

Avilés, 9.—Ha sido puesto a flote el buque mercante panameño «Yebala», que a primera hora de la noche de ayer había embarrancado en el canal de entrada al puerto avilesino.—Cifra.

CAE AL RIO Y SE AHOGA

Oviedo, 8. — José Pérez Rodríguez, de 48 años de edad, cayó al río Nora en Colloto, y pereció ahogado.—Cifra.

ARROLLADO Y MUERTO POR UN COCHE

Oviedo, 8. — Cerca de Arriondas el ciclista Angel Cueto Martínez de 27 años de edad, soltero, que se encontraba parado en mitad de la carretera, fue arrollado y muerto por el coche que conducía Isaac Fernández García.—Cifra.

TRANSEUNTE MUERTO

Barcelona, 8. — Ha resultado muerto Domingo Jiménez Lozano y heridos de mayor o menor consideración, la esposa del primero Teresa Jiménez López y un hijo del matrimonio, Francisco, de nueve años.

Cuando la familia circulaba por la cafretera de Esplugás, junto al lugar conocido por Puente de la Flota, el camión grúa B-118.687 se le desprendió una de las barras que llevaba y alcanzó a los transeúntes. — Cifra.

MUERE UN COMANDANTE AVIADOR

Cáceres, 8. — Ha resultado muerto en accidente aéreo el comandante don Antonio Vázquez Figueroa. La avioneta que pilotaba se estrelló en «Las Caballerizas», término municipal de Las Cumbres, a 45 kilómetros de esta capital.

El comandante Vázquez Figueroa había comunicado con la base de Talavera la Real diciendo que, en pleno vuelo, había chocado con un buitre. Se cree que el aparato sufrió averías de las que no pudo recuperarse.

Don Antonio Vázquez Figueroa estaba destinado en la base aérea de Getafe y ayer decidió ir a Badajoz con objeto de pasar con sus familiares la festividad del día. Se cree que, después de almorzar, marchaba para incorporarse a su destino cuando sufrió el accidente que le costó la vida.—Cifra.

UNA NIÑA SE MATA AL CAER DESDE UN BALCON

Murcia, 8. — Ha resultado muerta la niña de año y medio María Fuensanta Martínez que cayó desde un balcón a la calle. El accidente se produjo en la barriada de Vista Bella.—Cifra.

LA LOTERIA REPARTIDA EN ULTRAMARINOS La Montañesa DEBERA SER CANJEADA POR ERROR DE NUMERO

NOTICIAS de MADRID

Una autopista de rango internacional
Rápido remedio para la hacienda municipal
Las molestas restricciones del agua

MADRID.—(Crónica de ARGOS, especial para este periódico).

La autopista que el domingo entró en servicio es de auténtico rango internacional. Consta de cerca de nueve kilómetros de longitud y ha costado 265 millones de pesetas y otros cien millones por expropiaciones. Constituye un cómodo y rápido acceso a Madrid por la carretera de Valencia.

El primer tramo, terminado en 1960 consta de una sección que va de la plaza de Mariano de Cavia a la avenida del Doctor Esquerdo, es de características urbanas, con calzada única y en su día será entregado al Ayuntamiento y de otra sección, interurbana, con doble calzada. El segundo y el tercer tramo son ya verdadera autopista, con doble calzada. El segundo y el tercer tramo son ya verdadera autopista que llega hasta la villa de Vallecas y evita peligros al pasar por el Fuente de Vallecas. Por este acceso circulan diariamente unos 16.000 vehículos, de los cuales se calcula que alrededor de 10.000 utilizarán la autopista.

El nuevo acceso constituye una de las más grandes aportaciones del Estado a la capital de España, por medio del Ministerio de Obras Públicas, que tiene también en realización o en proyecto los accesos por las demás carreteras nacionales de primer orden, así como la canalización del Manzanares, el ferrocarril suburbano, la infraestructura de nuevas líneas y ampliaciones del "metro" y otras importantes obras.

Las de los accesos por las seis carreteras de mayor densidad de tráfico son, indudablemente, de la máxima preferencia, pero no pueden ser realizadas con la urgencia que las necesidades exigen por falta de consignaciones, ya que esta clase de obras alcanzan unos costes fabulosos. La ejecución, con poderosa y moderna maquinaria, se lleva ya con ritmo tan acelerado, que el tercer trozo de la autopista de Valencia, cuya terminación estaba prevista para septiembre de 1965, ha podido ser abierto al tránsito con diez meses de anticipación.

El asunto más importante de la actualidad municipal madrileña, a la vez que el más halagador, es el de la aprobación del reglamento de la Hacienda Municipal por el Consejo de Estado, a fin de que seguidamente lo sea también por el Consejo de Ministros.

Recordaremos que para 1964 han tenido que ser prorrogados los presupuestos de 1963, sin poder disponer el Ayuntamiento de los nuevos recursos que le autoriza la ley especial para Madrid, por no estar aprobado dicho reglamento. Era urgente, pues, que se aprobara antes de finalizar el año en curso, a fin de remediar en 1965 la angustiosa situación de las arcas municipales.

En la entrevista semanal con los informadores locales, el conde de Mayalde indicó que está en estudio si el Reglamento Nacional de los Servicios Urbanos de Transportes, recientemente publicado en el «Boletín Oficial del Estado», afectará o no a los acuerdos del Ayuntamiento sobre la concesión de nuevas licencias para taxis. La primera Cooperativa de Conductores Taxistas ha sido constituída y los socios fundadores recibieron el título de manos del Ministro de Trabajo.

Las restricciones en el consumo de agua que hemos empezado a padecer, son bastante llevaderas en las casas particulares, ya que el suministro se corta a las cinco o las seis de la tarde y se restablece a las seis de la mañana. Seguramente que la economía de agua, si existe alguna, será insignificante en los hogares, ya que se llenan bañeras y cacharros que después se vacían en muchos casos, constituyendo más un despilfarro que un ahorro. La economía de agua se obtiene, principalmente, de la supresión de riego de parques y jardines y de las fugas o escapes de las tuberías secundarias.

Las mayores molestias son para las industrias, en especial las que utilizan fundamentalmente el agua, como las de hielo y gaseosas; para los establecimientos públicos, tales como bares, restaurantes, hoteles, cines, etc., que no dispongan de depósitos al menos para los servicios sanitarios; y para colectividades, y para hospitales y sanatorios.

M.C.D.2022